PRIMER AÑO — Núm. 79. PORTE PAGADO Dirección, Redacción y Administración: AVENIDA DE MAYO 769 Buenos Aires, Viernes 17 de Marzo de 1916

Director: JOSÉ LUIS CANTILO

Todas las cartas destinadas a la Redacción deben ser dirigidas al Director.

Como el diario no puede responsabilizarse por los manuscritos que se le envíen, ruega a los autores guarden copia de ellos.

Dirección Telegráfica: EPOCA, Buenos Aires

Teléfono: Unión Telefónica 5194, Avenida.

La Epoca

PRECIOS DE SUSCRIPCION:

CAPITAL

$ m/n. $ m/n. $ m/n. $ m/n.
Un mes 1.70 Tres meses 5 Seis meses 10 Un año 20

PROVINCIAS

Un mes 2 Tres meses 6 Seis meses 12 Un año 24

EXTERIOR

$ m/n $ m/n $ m/n $ m/n
Un mes 2 Tres meses 6 Seis meses 12 Un año 24

Número del día 0.03 — Número atrasado (dentro de los 30 días) 0.20 — De fechas anteriores 0.50.

LA EPOCA se envía directamente por correo a toda persona que lo pida acompañando el importe correspondiente. Los pedidos de suscripciones para el interior de la República se atenderán por cualquier número de días a razón de 0.08 por ejemplar.

VEASE EN LA PAGINA 16 LA INFORMACIÓN DE ÚLTIMA HORA

17 DE MARZO DE 1916

SIN FORMULA

Las posibles resoluciones de la convención radical parecen resultar particularmente interesantes a nuestros adversarios. No nos extraña, desde que la guerra moderna adjudica un valor excepcional al conocimiento de los designios enemigos y a la información de las operaciones en el campo adverso. Pero es que los adversarios del radicalismo no se limitan a querer saber—el espionaje es útil—sino que aspiran a adivinar lo que pasa entre nosotros y a conjeturar lo que debe ocurrir de acuerdo con sus puntos de vista. Su perspicacia se aguza para descubrir y su fantasía suple las deficiencias de su penetración. Lanzados a pleno vuelo en el campo de las hipótesis, ningún límite los detiene, ninguna realidad modera su ímpetu imaginativo. Pasatiempo singular, sin duda: pero que conviene corregir de vez en cuando.

Por lo pronto, se ha dado en atribuir a la convención nacional el propósito de no votar fórmula presidencial alguna en el caso de que el doctor Hipólito Irigoyen rehusara la candidatura que le será ofrecida, indudablemente, por el voto unánime de la convención. Pasemos por alto la deleznable solidez de esa arquitectura sofística que deduce una conjetura de otra suposición para atender, exclusivamente, al designio que se supone en los convencionales de ir sin fórmula a los comicios para votarla más tarde en el colegio electoral.

La invención parece inspirada en fundamental ignorancia de lo que es la Unión Cívica Radical, de sus orígenes, de sus finalidades, de su complexión moral, del alto nivel cívico de su programa, de su posición política en el país, y, por fin, de su última razón de ser y de sus causas elementales. Es decir, se ha incurrido en el error de sospechar en el radicalismo una actitud que sería la negación de su existencia. Como se vé, nuestros adversarios no han tenido buena mano para escoger. La Unión Cívica Radical que ha hecho de la constitución su programa político, manteniéndolo invariablemente a lo largo de veinticinco años de vida cívica, no iría a abandonarlo, peor aún, a violarlo abiertamente, en el preciso instante en que alcanza su realización plena. Porque no otra cosa que la violación de ese programa comportara el designio de marchar bajo el anónimo a los comicios, esquivando abiertamente indicaciones constitucionales y explícitas estipulaciones de la carta orgánica mediante un recurso anómalo en las prácticas democráticas. No ignoramos que el partido no elige en los hombres sino los depositarios de sus principios, confiándoles la misión de aplicarlos desde el gobierno. Mas existen normas de vida democrática, costumbres constitucionales, hechos prácticos legales generalizados y una tradición política ininterrumpida que el radicalismo se ha incorporado, aceptándolas razonadamente por comprensión de su eficacia cívica. ¿De dónde pudo haberse extraído, entonces, la absurda inventiva?

Más que ningún otro partido, la Unión Cívica Radical actúa bajo el imperio de postulados éticos notorios. Su gestión incesante se ha orientado en el sentido de devolver al país la extraviada realidad democrática, reponiendo en manos de la opinión pública todos los atributos de la soberanía que le fueran hurtados por el régimen. Ha querido que las operaciones políticas se practicaran a la luz del día y que el mecanismo institucional de la nación funcionara a la vista y bajo el contralor del pueblo. No se concibe, entonces, que se atribuya a este partido el propósito de substituirse a la voluntad de sus afiliados.—que constituyen la mayoría electoral del país—remitiendo la designación de presidente y vice al arbitrio de los ciento cincuenta y un ciudadanos que le adjudiquen la facultad de elegir en el colegio electoral. Es decir, se le acusa de pretender substraer un derecho democrático al pueblo, para confiarlo a un grupo de ciudadanos, todo lo probos, todo lo dignos, todo lo representativos que se quiera, pero falibles, como los que más. No: por mucha candidez que nos atribuyan nuestros adversarios, ese designio suicida que se nos ha inventado no será creído del país. Porque la invención no es inofensiva. Aspira a intranquilizar la opinión pública independiente, notificándole que el radicalismo ha defraudado sus aspiraciones; diciéndole que todos los partidos dignos de tal denominación proclaman sus candidatos y que la falta de fórmula radical delata ausencia de entereza cívica o carencia de hombres capacitados para gobernar. No nos prestaremos al éxito de semejante maniobra. La Unión Cívica Radical proclamará su fórmula porque tiene mayor y más legítimo coraje cívico que ningún otro partido; porque cuenta en sus filas con ciudadanos preparados por largos años de estudio, políticamente intachables, personalmente dignos, y unos patriotas mejor inspirados que todo ese elenco aparatoso que los conservadores han hecho desfilar estérilmente por las esferas directivas del país.

No sabemos si el dignísimo ciudadano a quien el país entero escoge para presidir sus destinos aceptará esa designación. Pero si la declinara; si su decisión se tradujera en una renuncia indeclinable, la convención radical proclamará nuevos nombres. Irá al comicio con una fórmula conocida, con candidatos proclamados, lanzándolos al examen de la opinión pública y confiándoles la custodia de su tradición y de sus ideales.

No se forjen ilusiones nuestros adversarios. No defeccionaremos del servicio de nuestro programa. Habrá fórmula.

PRIMERAS HELADAS

En algunos puntos de la campaña se han dejado sentir anoche las primeras heladas.

Según comunicaciones de nuestros corresponsales, ha helado en Lobos y Navarro y de los avisos recibidos por el F. C. del Sud resulta que también han caído heladas en Crotto, J. E. Barros y estación Chillán.

LOS TRIGOS ARGENTINOS EN FRANCIA

Alza en los precios del producto

CAUSAS QUE LA JUSTIFICAN — BUENA PERSPECTIVA

PARIS, marzo 17. — En los mercados de trigo de Francia acaba de señalarse un alza acentuada en las cotizaciones de los trigos de la República Argentina.

Este hecho que puede tener tanta influencia en nuestro país, llamó mi atención y me puse en campaña para averiguar a qué causas obedece dicha alza.

A estos fines me apersoné a uno de los importantes especuladores y comerciantes de cereales, que pertenece a la cámara gremial, y le pedí informes al respecto. Dicha persona me dijo:

"El alza que acaba de producirse en las cotizaciones del trigo argentino en el mercado francés obedece a varios motivos.

"El principal es que existe mayor facilidad de intercambio entre nuestros puertos y el de Nueva York para la importación de cereales, en razón de que es también mucho más importante y frecuente el número de buques que realizan esa navegación.

"La relativa facilidad y prontitud con que se reciben de Norte América sus trigos y su también relativa abundancia en nuestros mercados ha originado la baja de este producto de Estados Unidos, y provocado el alza del artículo similar argentino.

"Además de esta causa, existen preferencias en nuestro mercado, y la industria molinera se inclina a aceptar más favorablemente a los trigos argentinos que a los norteamericanos, reputándolos muchos molineros de mejor clase y de mayor rendimiento.

"Por otra parte, el conflicto en que está ahora envuelto Estados Unidos con Méjico y cuyas proyecciones se ignoran, posiblemente ha influído algo en el mercado.

"Como quiera que sea, es un hecho positivo que actualmente hay mucha demanda de trigos argentinos, y como el artículo no abunda queda justificada el alza por esta causa y las demás apuntadas.

"Considero que el gobierno debía preocuparse de este asunto que interesa enormemente a los consumidores franceses.

"Urge que se resuelva el problema de aumentar el número de buques que hagan la travesía entre Burdeos, El Havre y Boulogne-sur-Mer con los puertos argentinos, y sería muy aplaudida cualquier iniciativa en este sentido.

"Creo que se va a presentar una era muy favorable para la producción triguera de la Argentina, y el gobierno nacional de su país debía también hacer algo para aprovechar las circunstancias".

Así me habló la personalidad indicada, y me apresuro a transmitir sus opiniones y a señalar el alza indicada que estimo será recibida en Buenos Aires con satisfacción.

Convención Nacional de la Unión Cívica Radical

NÓMINA DE LOS CONVENCIONALES

Informaciones de diferentes provincias

LA CANDIDATURA DEL DOCTOR IRIGOYEN

Se encuentran ya en la capital casi todos los delegados a la convención nacional de la Unión Cívica Radical.

La mayor parte de ellos han tenido la deferencia de visitar el local de LA EPOCA, trayendo informaciones muy optimistas sobre la campaña electoral próxima.

Conforta escuchar la decisión y el entusiasmo que los anima y la fe profunda con que se expresan. Oyéndolos, la certidumbre del triunfo se impone al espíritu, revelando el patriotismo que alienta a nuestros correligionarios en toda la República.

He aquí la nómina de la casi totalidad de los convencionales:

Capital federal. — Doctor Hipólito Irigoyen, doctor Vicente C. Gallo, doctor Ernesto H. Celesia, doctor Desiderio Davel, doctor Matías Gil, doctor Luis J. Rocca, teniente de navío Lauro Lagos, doctor Fernando Saguier, doctor Raúl Manrique, Lino Beascochea, doctor Pedro López Anaut, doctor Benjamín Bonifacio, doctor José C. Hiriart, Alberto Benavídez, José Luis Cantilo, Eduardo Thomasewsky, doctor José M. Giufra, doctor Domingo Salaberry, doctor Horacio González del Solar, doctor José M. Pagliere, doctor José O. Casas, doctor Tomás A. Le Bretón.

Buenos Aires. — Doctor José Camilo Crotto, doctor Pedro J. Hernández, Gervasio Pavón, Justo Moll, Agustín Debenedetti, Isidro Iriarte, doctor Isaías Amado, doctor Marco L. Grigerá, Antonio Santa María, doctor Pedro R. Núñez, Héctor Baudón, Miguel R. Duffy, C. Catalá, José Olmos, doctor Francisco Emparanza, doctor Dionisio G. de Keravenant, Matías Brenan, Guillermo Lynch, Juan O'Farrell, Gumersindo Cristobo, Manuel A. Rubiera, Federico Zelemayón, doctor Valentín Vergara, doctor Mariò Guido, doctor Arturo Isnardi, doctor Pedro Solonet, Ramón Baudón.

Entre Ríos. — Juan Cruz Pais, doctor Celestino J. Marco, doctor Herminio Quiroz, doctor Leopoldo Melo, doctor Martín Reibel, doctor Mariano Calvento, doctor Francisco Beyrá, doctor Pascual Palma, Antonio Fayó, doctor Eduardo Laurencena, Emilio Mihura.

Mendoza. — Eduardo Telsaire, doctor Germán Puelia, capitán de navío Informes Aguirre, doctor Carlos M. Puebla, doctor Jorge Céspedes, Carmelo Martínez.

Tucumán. — Miguel Fugo, doctor Ernesto M. del Moral, doctor Miguel Aráoz, doctor Ignacio S. Toledo, doctor Emilia Terán Frías, Segundo Guzmán Rodríguez.

Córdoba. — Doctor Elpidio González, doctor Jesús Vaca Narvaja, doctor Nicasio Salas Oroño, doctor Alberto Durrieu, José M. Salazar, doctor Juan F. Barrera, Eduardo N. Duffy, doctor José A. Ceballos, José M. Ferreyra Reynafé, doctor Ireneo de Argiun, coronel Rómulo Argüello, ingeniero Wenceslao Carranza, Nicanor M. Montenegro, Horacio Sánchez Loria, Antonio Viñas Hierro, Rafael Padilla, Dalmiro Soria.

Corrientes: Coronel Angel S. Blanco, Saturnino Madariaga, doctor Pedro Numa Soto, doctor Juan E. Fleitas, doctor Carlos J. Benítez, doctor Luis G. Zervino, doctor Martín Goitia, doctor Justo Díaz de Vivar, doctor Julio Guastavino.

Catamarca: Agustín Madueño, doctor Félix Acuña, Filiberto Inchausty, Rómulo Gordillo.

San Luis: doctor Modesto Quiroga, doctor Carlos Alvie, doctor Ernesto Borrás, José M. Tissera, Arturo Reynoso.

Salta: doctor José Saravia, doctor Ignacio Ortiz, doctor Abraham Echazu, Florentino Linares, doctor Tomás Oliver, doctor Joaquín Castellanos.

Santiago del Estero: Doctor Ramón Gómez, doctor Santiago E. Corvalán, doctor Horacio B. Oyhanarte, Carlos H. Basso, Nicolás Torres, Guillermo Olivera, doctor Tomás de Veyga.

CORDOBA, marzo 17. — Los diarios de hoy reproducen las informaciones publicadas por LA EPOCA, referente a la Convención Nacional.

Es intensa la expectativa que provoca la gran asamblea.

Grupos de correligionarios reunidos anoche en el comité central comentaron el acontecimiento, exteriorizando sus simpatías y esperanzas.

Todos los convencionales de esta provincia partieron o partirán hoy para ésa.

No hay discrepancias sobre el primer término de la fórmula. Es unánime la adhesión a la candidatura del doctor Hipólito Irigoyen.

Se conceptúa que es la única personalidad en condiciones de asumir el gobierno con eficacia.

Se espera de un momento a otro la designación de los convencionales por Santa Fe, la Rioja, San Juan y Jujuy, únicos que faltan para integrar la Convención.

TUCUMAN, marzo 17. — Los convencionales radicales votarán la candidatura del doctor Irigoyen.

Se cree que todas las provincias procederán del mismo modo.

La expectativa reinante en ésa no es menor en esta ciudad. Se hacen conjeturas sobre la aceptación del doctor Irigoyen y la fórmula definitiva.

Un telegrama recibido de ésa asegura que el doctor Irigoyen no aceptará su candidatura.

Los convencionales que han llegado a la capital visitaron al doctor Irigoyen y al presidente del comité nacional, doctor Crotto.

SANTA FE, marzo 17. — Los diarios radicales elogian la personalidad política del doctor Hipólito Irigoyen y afirman que aceptará su candidatura.

CORRIENTES, marzo 17. — Los acuerdos provocados por el pedido de intervención y la reunión de la convención radical constituyen las preocupaciones del día.

Los convencionales correntinos comunicaron el seguro triunfo de la candidatura presidencial del doctor Irigoyen.

El doctor Irigoyen, cuya candidatura a la presidencia será proclamada sin discrepancias por la Convención, aguarda, serenamente, la reunión de la gran asamblea.

Por su actitud es imposible prejuzgar respecto de sus propósitos.

Escucha con interés las diferentes informaciones, pero no abre juicio sobre las fórmulas en circulación.

Continúa, con su habitual benevolencia, recogiendo impresiones que han de servirle seguramente para adoptar su resolución final.

Puede, sí, afirmarse que es ajeno a las combinaciones de los círculos y en general a toda candidatura, rasgo muy propio de su manera de actuar en circunstancias como la presente.

LA PLATA, marzo 17 — En la provincia entera el acontecimiento que monopoliza las conversaciones entre los radicales es la Convención que debe efectuarse el domingo en esa capital.

Numerosos correligionarios se trasladarán a Buenos Aires para asistir a las reuniones de la Convención.

Es grande el entusiasmo y la confianza en el triunfo.

Las asambleas concurridísimas. En todas partes aclámase el nombre del Dr. Hipólito Irigoyen.

Un grupo de convencionales visitó esta mañana la Casa Suiza.

Se lamenta la elección del local, conceptuándolo estrecho.

Es general la impresión de que solo podrá asistir a las sesiones un limitado número de correligionarios.

SAN NICOLAS, marzo 17. — Las noticias de esa capital referentes a la Convención nacional del partido causan gran entusiasmo.

Envióse telegrama de adhesión a la candidatura del Dr. Irigoyen.

El presidente del Comité Nacional, Dr. José C. Crotto, ha recibido numerosos telegramas de las provincias en las cuales se hacen votos y augurios por el éxito de la Convención.

PARANA, marzo 17. — Prensa radical adhiere candidatura presidencial Dr. Hipólito Irigoyen.

Todos los comités de la capital han solicitado entradas para la Convención.

Será imposible complacer a los solicitantes, en atención al crecido número de pedidos.

La primera sesión de la Convención será privada.

Las demás serán públicas, de acuerdo con las disposiciones de la carta órganica.

RAFAELA, marzo 17. — Es unánime la adhesión radical a la candidatura del Dr. Irigoyen.

MERCEDES, marzo 17. — Correligionarios concurrirán a presenciar sesiones de la Convención.

Espérase proclamación nombre del Dr. Irigoyen. Entusiasmo y decisión.

BAHIA BLANCA, marzo 17. — Diarios aseguran proclamación y triunfo de la candidatura Dr. Irigoyen.

ALTA GRACIA, marzo 17. — Convención nacional del partido provoca intensa expectativa.

POSADAS, marzo 17. — Los radicales acogieron con gran entusiasmo la noticia de la segura proclamación del Dr. Hipólito Irigoyen.

Con el doctor Le Breton

Visitamos hoy a nuestro distinguido correligionario y amigo el diputado nacional doctor Le Bretón, el cual nos hizo manifestaciones que nos permiten asegurar que:

Desde que el diputado Le Bretón habló claro y recio en el Congreso poniendo a la luz del día las actitudes de ciertos malos empleados públicos y los defectos de organizaciones presentadas como modelo, comenzó el ataque por la injuria.

La unión de todas estas pasiones y odios incontenibles, ha llevado a esos hombres a una campaña difamatoria, en la cual se escudan en una triple impunidad:

Primero: No formulan con precisión y forma concreta cargos que faciliten una acción de calumnia, dando la oportunidad de entrar a una comprobación judicial.

Segundo: Hablan escudándose en los privilegios de un senador y un diputado nacional; pues no renuncian a sus fueros a fin de que sea posible llevarles a juicio.

Tercero: Son hombres que no responden en el terreno caballeresco.

Completamente autorizados por el diputado Le Bretón, manifestamos que:

Este les invita a precisar cargos en condiciones tales que un juicio por calumnia pueda entregar rápidamente el caso al fallo de los tribunales.

El diputado Le Bretón, no hace ni hará cuestión de sus fueros parlamentarios y acepta plenamente el debate judicial como simple ciudadano.

Si a pesar de esta invitación a plantear el caso en forma que sea posible su pronta discusión y prueba, sus detractores eluden asumir las responsabilidades como corresponde, el público juzgará las respectivas actitudes.

EL DÍA POLÍTICO

INTERVENCION A CORRIENTES

Todas las verdades evidentes por sí mismas se tornan difíciles cuando se las rodea de metafísica y huecas teologías. Tal ocurre con la intervención a Corrientes, cuya procedencia legal es ya un axioma y una razón vital para aquella provincia. Sin embargo en el acuerdo de gabinete celebrado ayer para resolver el problema, el sofisma de unos y la casuística de otros, malogró el rasgo de valentía y política superior que desde hace días venimos reclamando del gobierno nacional.

Pedir nuevos antecedentes sobre un hecho cuyo determinismo está archisabido es chicana de leguleyos. ¿Qué nuevos elementos de prueba; qué mayores justificativos que la versión taquigráfica de la asamblea que declaró cesante al gobernador Loza? ¿Qué otro documento más elocuente, ni qué testimonio menos irrecusable que el alegato presentado al poder ejecutivo nacional por la Unión Cívica Radical de Corrientes?

La cuestión a resolverse no es un litigio subalterno ni una rencilla de menores de edad. Significa la salvación del decoro político y del acervo cultural de un estado argentino.

Buscar transacciones amables y arreglos de ocasión a un asunto de tamaña trascendencia es confundir el concepto humano y grande de la justicia con la palmada paternal sobre el hombro para que los chicos no se peleen.

Aquí no cabe la petición de otros testimonios, por cuanto las causas y efectos, los antecedentes y consecuentes obran en poder del gobierno nacional. Nadie tan bien munido de las pruebas y fundamentos que justifican la intervención amplia que se solicita.

El grave mal del expedienteo, la dilación eterna, los requisitos inferiores tienen mayor importancia para los ministros discrepantes que la vitalidad social y el pudor ciudadano de una provincia. Lo pequeño, lo pueril interceptando la corriente de una verdad. ¡Es el colmo!

Cuando más se discuta lo que no admite mayores comentarios, habrá pasado la oportunidad de hacer justicia. El gobernador ensoberbecido y dictatorial habrá llenado sus pretensiones, burlándose de las leyes de su provincia, de sus conciudadaons y de las autoridades que rigen la nación.

La cuestión es nítida: la legislatura de Corrientes y el pueblo mediante un veredicto inapelable declararon cesante al doctor Loza por sus contravenciones a la ley. El gobernador no obstante desobedece el fallo, escudado por las policías y sus corifeos. Se pide al ejecutivo nacional su intervención que procede de hecho y derecho, y éste deja pasar los días discutiendo minucias gramaticales.

Esto no es gobernar un país. Esto es dejar el campo abierto a los usurpadores que, como el doctor Loza en Corrientes, han tomado el gobierno como un curato de aldea.

Basta de pequeñeces prosódicas y pleonasmos que sólo conducen a la dilación culpable y peligrosa. Se está repitiendo el caso medioeval: de si era la mano o la soga la que tiraba a la oreja.

La intervención que reclama Corrientes para rehabilitar su estado político y su exponente civil no admite sofismas: requiere la voluntad acerada de un ejecutivo, digno del país que gobierna.

✡ ✡ ✡

UNA LECCION

La Unión Cívica Radical de Catamarca ha votado la separación del diputado nacional don Eustoquio Mercado, convicto de violación de la carta orgánica del partido. Esa resolución de los correligionarios catamarqueños ha sido oficialmente comunicada al comité nacional en el día de ayer.

No queremos dejar pasar sin un comentario este significativo incidente. La expulsión del diputado Mercado comporta una severa lección adjudicada a esos afiliados de última hora que al ser admitidos a colaborar en la obra radical no han respondido a la confianza en ellos depositada. La aventura del señor Mercado es muy elocuente. Ese ciudadano golpeó un día las puertas del partido radical solicitando su admisión. Se conocían sus antecedentes políticos, pero se confió en su enmienda. De acuerdo con un criterio reiteradamente expuesto, la Unión Cívica Radical no rechazará jamás un concurso desinteresadamente ofrecido. No tiene la pretensión de monopolizar el civismo ni abriga el propósito de condenar a nadie antes de haberlo probado. En consecuencia, el señor Mercado fué aceptado; por cierto que su afiliación dió abundante comentario a nuestros adversarios, que no vieron, que no quisieron ver, la generosa amplitud de criterio que inspiró la conducta del radicalismo. A pesar de ello y de los quebrantos políticos que su presencia atrajo sobre los radicales catamarqueños, éste no vaciló en seguir hospedando al señor Mercado. El señor Mercado era un afiliado más y no era lícito rechazar su concurso. Infortunadamente, la conducta posterior del señor Mercado no respondió a sus promesas. Genio y figura, el diputado catamarqueño pretendió aplicar desde su nueva posición sus viejas prácticas oligárquicas. En consecuencia se le ha señalado sencillamente el camino a seguir. Y el señor Mercado volvió por donde había venido: había imaginado una operación política y le fracasó. Ha sido repelido por el ambiente.

Eso es todo. Los radicales de Catamarca han administrado una severa lección que deben tener en cuenta todos los que hayan incurrido en las mismas especulaciones que el diputado catamarqueño.

✡ ✡ ✡

EN EL CAMPO UGARTISTA

Van cuatro días que fué devuelta al señor Ugarte la lista de candidatos a senadores y diputados a la legislatura y aun el jefe conservador no ha podido terminar su confección. Es que algo grave pasa en el campo ugartista, algo tan grave que bien puede ser la iniciación de la derrota definitiva.

El señor Ugarte, al arrogarse la facultad de elegir, sustituyendo convenciones y comités, no ha podido substraerse a las influencias de sus íntimos y ha caído en la injusticia. Sus amigos más decididos han sido sacrificados a la influencia de éste o aquél político nacional o provincial. Ya en ese tren de absoultismo, el señor Ugarte no permitía se discutieran sus resoluciones, pero esta vez ante el encrespamiento general de los amigos, ha tenido que revisar la lista y, apremiado por las circunstancias, meditar más hondamente sobre las calidades de los elegidos.

Aun hoy no estaba resuelta la lista definitiva, que debe ser modificada en cuatro nombres por lo menos.

Con todo existe una liga de caudillos con ramificaciones en casi todas las secciones electorales y con domicilio legal en la sexta sección, que parece haber resuelto suprimir algunos nombres de la lista oficial, si no se satisfacen las justas aspiraciones de los elementos de prestigio del partido y en último caso están dispuestos a votar una lista especial.

Sin embargo esta idea es posible no obtenga mayor aprobación, porque los candidatos, a fin de no quedar afuera, harán elevar el cuociente electoral a una altura que evite la entrada de los socialistas, pero esto mismo tiene su peligro. Ocho días después se celebra la elección nacional y ésta con un padrón mucho mayor resultaría con comicios menos votados que los provinciales hechos por padrón más reducido.

Sería este hecho una prueba de fraude que difícilmente se podría destruir. Es la única razón que hasta hoy está haciendo cavilar a los conservadores: la forma de obtener toda la representación.

✡ ✡ ✡

ESAS IDAS Y VENIDAS...

Hemos sostenido que la actividad del candidato demócrata progresista tiene un precedente y que el mismo candidato ha tenido un precurso. Es míster Fileas Fogg, héroe de "La vuelta al mundo en ochenta días". Como ese viajero novelesco, el candidato demócrata pasa su vida saltando de un tren a un vapor, de un vapor a un muelle y de éste a un coche, para cerrar el círculo en otro andén, en otro ferrocarril y en otro vapor.

Su propaganda electoral debe medirse por las distancias recorridas; es simplemente kilométrica. "Amateur" de la locomoción puede disputar ventajosamente sus "records" a tantos "globes trotters", que por el mundo van. Devorador de distancias, el candidato demócrata moderniza la leyenda del judío errante. Es un Oshaverus con pasaje de primera clase.

De vuelta de San Luis, el candidato demóstenes Demóstenes, que, compelidos por los cia Corrientes: mañana volará hasta Catamarca. Después irá ¿dónde? "¿Sobre qué suelo posará su planta?" Con toda certidumbre que no ha de recogerse en la tranquilidad

doméstica del hogar. Adulterando un tanto el romancero, el candidato demócrata puede adoptarlo como leyenda de su escudo; o, mejor dicho, como etiqueta de su equipaje. "Sus arreos son valijas; y su descanso el andar".

Se trata, indiscutiblemente, de un lastimoso desperdicio de actividad. Porque ese andar infatigable, ese movimiento continuo, recuerdan demasiado la actividad de la ardilla de la fábula para que no pueda pronosticársele el mismo resultado.

* * *

FLIRT

La oratoria demócrata ya no es propaganda de ideales ni prédica de conceptos; se ha convertido en tiradas de memoria en que entran ideas futuristas a lo Marinetti, loas a Cervantes y el consabido flirt a la dama socialista. Tenía que suceder tamaño dislate en estos Demóstenes, que compelidos por los nuevos tiempos, tuvieron que dejar las alfombras muelles de los puestos bien rentados para treparse a un pozo de la bocacalle a declamar nemónicamente.

Después de arrojar toda la rabia en contra de los radicales y de plantear a medias ciertos conceptos difusos sobre economía del loro y gobiernos de partidos, apoyan la palanca en Cervantes y entran de lleno a flirtear a los que se llaman socialistas...

Es ridícula la invocación que hacen del numen del autor del Quijote. "Por la gloria del manco sublime, decía uno de los Demóstenes, que no lleguen los radicales al poder". Esto, que a simple vista parece sin sentido común, encierra solapadamente el eterno epíteto lanzado en contra nuestra, de: partido sin cerebros. En cambio ellos, los sapientes, los taumaturgos, los integérrimos, hicieron de la república una merienda de negros; y pretenden en los momentos actuales regenerar al país en maridaje con los socialistas.

De ahí las palabras confitadas y el continuo flirt a la gruesa dama. No importa que la señora sea fea de cara y torpe de espíritu. Los demócratas la cortejan con fines incalificables y nos ofrecen el espectáculo de un perfumado señorito prodigando requiebros a una maritornes.

No negamos la valentía progresista, al cortejar públicamente lo que no merece la pena; antes bien creemos que los madrigales que prodigan los demócratas, elevan el coraje y el descaro de decirlos al aire libre. Lo que nos llama la atención es que los oradores socialistas no correspondan públicamente el flirt y lo hagan entre gallos y media noche, cuando nadie los ve. Y es lógico: los filisteos de la Torre son, al fin y al cabo, argentinos, porteños; y los feligreses del doctor Justo, de la estepa solitaria y muda.

CORRIENTES

Nuevos fundamentos para el decreto de intervención

El presidente del comité nacional del partido Radical, doctor Crotto, recibió del comité central de Corrientes el siguiente telegrama:

"A nombre del comité central de la Unión Cívica Radical solicito de usted haga llegar al ministro del Interior el vandálico comportamiento de la policía de la provincia, que atenta contra la vida y presiona sobre la libertad electoral de los correligionarios. El presidente del comité departamental de Mburucuyá acaba de informar que el meritorio correligionario don Zacarías González ha sido alevosamente asesinado por un subcomisario de Saladas. En Bella Vista, el comisario departamental ha estropeado brutalmente a dos indefensas mujeres, arrastrándolas de los cabellos por las calles de la ciudad y ocasionando gran indignación pública. A estos hechos brutales debemos agregar el plan sistemático del oficialismo de presionar sobre la voluntad del electorado, por el acaparamiento de libretas cívicas en Mercedes, practicado por el ex comisario Augusto Costaguta, según acta auténtica labrada por el escribano público, señor Medina; el despliegue de fuerzas policiales que recorren armadas a máuser los pueblos de Mburucuyá a Saladas para intimidar a los ciudadanos; el restablecimiento del juego de azar oficializado en toda la provincia y prohibido por la ley para atraer al paisanaje incauto y vicioso. Se impone que el gobierno nacional asegure los derechos vulnerados por las bravas policías de la provincia, a fin de que regularmente se lleven a efecto los comicios próximos; haciéndose indispensable cada vez más el envío de la intervención nacional. Saludo atentamente.—Amado Sosa. — José A. González. — Carlos J. Benítez, secretario.

Este despacho se halla ya en poder del señor ministro.

Ha llegado a tiempo de ser presentado al acuerdo de ministros en que se trata del envío de la intervención nacional a aquella provincia, para acumularse a la ya larga serie de hechos relacionados en el proceso que ha servido de fundamento al pedido de intervención.

Debemos presumir que en presencia de tales sucesos, el criterio con que el P. Ejecutivo está llamado a encarar aquella situación para pronunciarse, no se ha de inspirar ya solamente en la circunstancia de que el señor Loza usurpa contra un precepto imperativo de la constitución y el pronunciamiento de la asamblea legislativa el cargo de gobernador de la provincia; sino en que esta usurpación que afecta fundamentalmente el orden institucional de aquel Estado, propaga su acción perturbadora sobre todos los órdenes de la vida social y política, estorbando su desenvolvimiento, cuando no atropellando con torpe brutalidad las garantías primordiales de la libertad y la vida; y que en tales condiciones ya no es el caso de detenerse a investigar si la cuenta corriente que ha pretendido abrirse a su afán insaciable de viajero sin itinerario y sin rumbo, arroja o no un saldo de licencia a su favor, sino de resolverse a llevar la acción de la autoridad nacional, para reparar el grave trastorno ocasionado a la vida normal de aquella sociedad y prevenir sus dolorosas e inevitables consecuencias.

El gobierno del señor Loza no puede invocar a su favor ninguna influencia, ningún prestigio, ninguna virtud que lo coloquen arriba de este remedio extremo, pero necesario para mantener el equilibrio a la armonía de la vida nacional.

No habría bastado a rodearlo de tales aureolas la propaganda difundida de que pusiera su peculio particular al servicio de las necesidades de la administración; de que carece de la altivez de carácter, de la energía de voluntad y de la impulsividad de temperamento que sería menester tuviese para jugarse en una campaña política, imponiéndose sobre las tendencias dominantes en la opinión; de que es un administrador sabio y prudente, que no ha hecho otra cosa desde que fué llevado al gobierno, que buscar economías en un presupuesto empobrecido.

Porque aparte de que aquella munificencia proclamada a diario por sus oficiosos panegiristas es una mistificación sugerida por sus íntimos y consentida por su silencio, en la que ya no creen ni los mismos que dan en repetirlo, qué sus calidades de carácter, de voluntad y de temperamento, si lo inhiben para ser el ejecutor de sus propios designios, lo convierten en el más aparente encubridor de la acción desquiciadora de sus satélites irresponsables, como lo están probando los hechos que se denuncian; que su sabiduría y su prudencia de administrador están definidas por las economías hechas sobre los rubros miserandos del presupuesto; por las malversaciones que denuncian la prensa y los partidos de oposición; por los desfalcos comprobados de los dineros fiscales amparados por la impunidad y defendidos todavía por la prensa oficial, que no considera reprensible, dice, el hecho de que un receptor de renta disponga de los dineros públicos, cuando se compromete a devolverlos, suscribiendo obligaciones inutilizadas por la notoria insolvencia de los contrayentes; por la ausencia completa de todo pensamiento de gobierno, de toda iniciativa de mejoramiento y de progreso; por la administración impaga durante seis meses, desde el maestro de escuela hasta los ordenanzas de las oficinas; porque aparte decimos de todos estos hechos, rectifican las mentiras circulantes; arriba de las condiciones personales del gobernante está el interés supremo de la vida institucional del Estado, el derecho de los pueblos, el goce de las libertades políticas, cuyo conculcamiento no se puede consentir sin minar por su base la existencia misma de la sociedad y del gobierno.

Y el gobierno del señor Loza está fuera del orden institucional y por lo tanto incapacitado para presidir el funcionamiento normal de sus resortes orgánicos.

Cuando los agentes de la autoridad atentan brutalmente contra la vida de las personas; cuando despojan al ciudadano de los atributos de su personalidad cívica; cuando se transforman en instrumentos de sangre de una política regresiva por sus procedimientos y sus fines; no es menester forzar el argumento para demostrar que faltan las garantías primordiales de un gobierno civilizado.

Y no sería lógico ni racional pretender que las ofrezcan y el pueblo las espere del mismo gobierno empeñado en conculcarlas.

Contra estos males extremos, que desgraciadamente han retardado la evolución política argentina, la constitución nacional ha previsto el único remedio que puede servir eficazmente a comprobarlo: la intervención nacional.

Y si bien es cierto que ésta ha servido muchas veces para agravar la situación de las provincias; que ha sido el instrumento esgrimido por los gobiernos prepotentes para ahogar la voluntad soberana de los pueblos; ejercida con alto espíritu político, con la amplia visión abierta a la realización de los grandes anhelos nacionales, ha de servir a disipar de sombras y de ideas los horizontes de la vida política del país.

Por eso la reclama en esta hora de resurgimiento cívico el pueblo de Corrientes; por eso la resiste empeñosamente su gobierno.

Ya lo dijo con inusitado desplante el vicegobernador de aquella provincia, convertido en caudillo electoral, desde la prensa de esta capital: "si la intervención no se decreta, sufrirán un grave trastosno los partidos opositores".

¿Qué trastorno es el que podía esperarles a la falta de una intervención que iría con una bandera de imparcialidad y de justicia? La pregunta sugiere lógicamente la respuesta, los trastornos de la coacción oficial, que anticipa la ejecución de un plan tenebroso, con la temeridad de un desafío, que el gobierno de la nación no debe consentirlo y que el pueblo de Corrientes ha de contestar con la altivez que cuadra a su tradición cívica.

Los agrarios y la Unión Cívica Radical

La reunión de hoy

En el escritorio del señor Carlos Guerrero, Venezuela 637, se reunirán esta tarde los hacendados independientes de la provincia de Buenos Aires, para elegir la comisión que debe personarse a los miembros directivos del partido Radical, para hacerles conocer la resolución de la asamblea de allegar elemen-

tos a ese partido siempre que acepte como plataforma, en el orden provincial, los puntos que fueron propuestos y aceptados en la sesión del 11 de enero del presente año, a saber:

1.o—Hacer una nueva valuación de la propiedad territorial de la provincia.

2.o—Estudiar y reducir los presupuestos a lo estrictamente necesario.

3.o—Supresión del impuesto agropecuario en cuanto grava a la propiedad raíz.

4.o—Reorganizar la policía en sus verdaderos propósitos y destino de ser el guardián del orden y de la integridad de la provincia.

5.o—Pago de las dietas a los legisladores, por asistencia a las sesiones.

6.o—Reorganización de la administración de justicia, a fin de que sea una verdadera garantía para los habitantes de la provincia.

La asamblea del Partido Constitucional

SU ADHESION A LAS PROCLAMACIONES DE LA UNION CIVICA RADICAL

Como estaba anunciado, reunióse ayer en asamblea general extraordinaria la mayoría de los miembros de la junta de gobierno y comité ejecutivo del partido Constitucional, con el objeto de definir la actitud que dicha agrupación política adoptará en los próximos comicios de abril.

Asistieron a la reunión los señores Alfredo M. Gándara, Vicente Anzoategui, José C. Burgueño, Alberto T. Casadó, Pedro Tiesi, Ramón F. Parborell, Antonio Dellepiane, Rómulo Etcheverry, Dámaso Salvatierra, Bernardino Bilbao, Salvador Fornielles, Víctor Contreras Miranda, Guillermo Scasso, Luis C. García; Juan A. Bourdieu, José Luis Amadeo, Oscar Carreras, Miguel González Roberts, Wilfrido Pintos, Isaac R. Pearson, Santiago Valle Barraco, Tomás Mayogui y Liborio Vaudagnoto.

La asamblea, después de un cambio de ideas y de una deliberación sobre la línea de conducta a seguirse, resolvió que, manteniendo la organización propia e independiente del partido Constitucional y al efecto de cumplir los altos fines que promovieron su formación, aconseja a todos sus adherentes de la capital federal que voten la lista de candidatos a diputados proclamada por el partido Radical, considerando que ella responde, mejor que las otras, a los principios y bases fundamentales del programa de aquel partido.

En lo que se refiere a la fórmula presidencial a sostener, la asamblea estudió detenidamente las varias propuestas, y considerando que no es posible al partido Constitucional aceptarlas ni demorar una resolución, por la proximidad de la fecha de las elecciones, resolvió seguir análogo temperamento que para las elecciones a diputados nacionales si la fórmula presidencial que proclame el partido Radical responde a los conceptos expresados respecto a aquéllos y a las exigencias del trascendental momento político.

EXPORTACION DE ALCOHOL Y VINO

Por los vapores "Pampa" y "Mont Cenis" se han exportado con destino a Francia 4700 cascos y bordalesas de vino y 15.384 cajones de alcohol.

Oro depositado en las legaciones

Telegramas recibidos en el ministerio de hacienda, comunican que en la legación argentina en Londres se han depositado 350.000 libras.

En cumplimiento a lo dispuesto por el artículo 2 del decreto reglamentario de la ley 9479, el ministerio de hacienda, ha extendido a favor de la caja de conversión y entregado al Banco de la Nación Argentina, bonos por su equivalente de oro que importan 1.764.000 o sea en papel moneda nacional la suma de pesos 4.009.090.90.

El dreadnought Rivadavia

LA COMISION DE INSPECCION CONTINÚA SU TAREA

Observaciones fundamentales

EN EL MUNDO DE LAS RESERVAS

Llegada a Punta Alta del Guardia Nacional

PUNTA ALTA, marzo 17. — La comisión de inspección nombrada por el ministerio de marina, compuesta por los capitanes de navío González Fernández-Moreno Vera, ingeniero inspector Frikart, Benítez, etc., continúa desempeñando su misión rodeada de la mayor reserva.

El comando del "Rivadavia" recordó al personal de a bordo por medio de una circular que éste debía observar el mayor secreto sobre todo lo concerniente al barco y a las averías sufridas en su última varadura.

Prohibió, asimismo, la entrada a bordo de LA EPOCA.

Entrevistó, sin embargo, y a pesar de las prohibiciones, a un jefe de alta graduación a propósito de la orden general número 63 referente a la varadura del "Rivadavia".

—"Es una desgraciada orden, nos dijo, reveladora del desquicio y la impericia reinantes en el ministerio de marina.

Respecto de las concluciones del sumario agregó:

"De la segunda conclución resulta un gravísimo cargo para el ministerio de marina, por cuanto inmediatamente de recibir el plano a que se refiere ha debido comunicar la existencia de ese bajo fondo por medio del "Aviso a los navegantes" y hacer corregir la carta oficial del puerto en todos los buques de la armada, o de lo contrario, mantener por medio del dragado los 24 pies que marca la carta".

La 3.a conclusión prueba cuanto LA EPOCA ha afirmado

La 4.a o sea la importancia de las averías hay desgraciadamente sobrados motivos para no aceptarla como exacta.

La 5.a o sea la fatalidad y la falta de práctica, no es aceptable por razones obvias, de las que resulta claro que siendo la causa del accidente un bajo fondo que no debió existir, no puede deducirse la impericia del comandante, mereciéndonos sin embargo el mayor respeto la opinión del distinguido jefe superior que ha tenido a su cargo el levantamiento del sumario".

Ahora, si he de referirme a las resoluciones, el comentario resulta igualmente desastroso.

La primera se me ocurre que siendo parte en la responsabilidad (comentario a la segunda conclusión) no ha estado habilitado para resolver, y así se ve que al redactar el artículo ha prejuzgado descargando la responsabilidad sobre la jefatura del Puerto Militar.

El artículo segundo de la resolución, parangonado con la conclusión tercera, parece que está demás, porque si bien al ministro le parece natural suponer que podrá haber [illegible] indicado por la carta, el comandante, en cambio, tenía la obligación de suponer que la superioridad cumplía con su deber

El artículo 3.o no es una resolución, sino una manifestación o comentario que no deseamos comentar.

Finalmente el artículo 4.o sienta la premisa de que el canal de entrada a Puerto Militar no ofrece peligro, y para justificarla compara ese canal con el canal norte de nuestro puerto y recuerda que el canal de Newport News es más angosto y ha navegado en él el "Moreno"

No es exacto.

1.o Todo canal atravesado a una corriente es peligroso y más cuando las corrientes son bastante fuertes, como en Puerto Militar, y se trata de buques cuya eslora es mayor que el ancho real del canal y mucho más peligroso cuando, como en este caso, no se conserva bien el canal.

2.o El canal norte de nuestro puerto está perfectamente mantenido y reinan corrientes mucho más débiles.

3.o El "Moreno" navegó por el canal de Newport News y varó, de manera que la cita mismo es prueba lo contrario de lo que pretende probar y el mismo "Rivadavia", navegando en el canal de Fore River, antes de ser entregado a nuestra comisión, varó también en dicho canal y cortó los cables que proveían corriente eléctrica a tres pueblos, a los que dejó a obscuras.

Hasta aquí las observaciones de mi distinguido informante.

—Hoy es esperado procedente de San Julián el transporte "Guardia Nacional".

La nave viene a remolque del aviso "Querandí" y tendrá forzosamente que entrar a dique seco.

Se instruye sumario al personal de la repartición policial del arsenal, ordenado por el jefe accidental, capitán de navío don Mariano Beascochea.

EXITO DE LA REORGANIZACION EN SANTA FE

REUNION DE LA CONVENCION DE LA PROVINCIA

ELOCUENTES PALABRAS DEL Dr. GALLO

CUARTO INTERMEDIO HASTA HOY

LA REORGANIZACION EN LOS DEPARTAMENTOS

AUSPICIOS FAVORABLES

Impresiones de los Dres. Gallo y Saguier

Esta mañana regresaron de Santa Fe los comisionados del comité nacional en la Unión Cívica Radical que actuaron en la zona norte de esa provincia para reorganizar el partido bajo las bases que son del dominio público.

A la llegada del tren saludamos a los diputados Saguier y Gallo, que venían acompañados de los secretarios doctor José González Pagliere y Héctor Núñez.

Nos expresaron los doctores Saguier y Gallo su satisfacción por el resultado de la reorganización general, según las comunicaciones que tenían de los departamentos, y refiriéndose a la capital donde actuaron directamente, sólo tienen palabras de elogio recordando que han asistido a un verdadero espectáculo democrático reconfortante para el espíritu cívico.

Desde que se abrieron los registros a las 1 de la tarde hasta que se clausuraron a las 10.30 p. m., el desfile de ciudadanos ha sido incesante ante las mesas constituidas para recibir los votos, y los libros colocados al objeto se cubrían de firmas para llenar el requisito previo.

Cuando los registros se cerraron quedaba gente sin votar, y veíamos los grupos que levantando la libreta de enrolamiento en alto nos pedían prórroga de la inscripción hasta las 12 de la noche, temiendo acaso que al no figurar sus nombres podían ellos no ser considerados como radicales. Pero teníamos que hacer el escrutinio, tarea larga que nos llevaron varias horas de labor y resolvimos dar por terminada la inscripción.

El acto se realizó en dos locales a la vez: el uno estaba dirigido por el doctor Gallo y como miembros de la mesa el doctor Ramiro Basaldúa de la ciudad del Paraná y el secretario de la legación señor Núñez; en el otro local estaba el doctor Saguier y en la mesa el doctor González Pagliere y el oficial retirado del ejército señor Quellet.

Los doctores Saguier y Gallo se manifestaban extrañados de ciertas publicaciones aparecidas en los grandes diarios, que los dan como recorriendo los locales de comités radicalistas, así como haciendo una visita al gobernador Menchaca.

Nada más inexacto. Sólo han hecho una visita especial por una vieja vinculación personal al distinguido correligionario doctor Martín Rodríguez Galisteo.

No han recorrido ningún comité de ninguna de las fracciones radicales que han definido los partidarios de esa provincia.

Precisamente, tuvieron el firme propósito de no tomar locales que hubiesen sido ocupados antes por comités de partido alguno y en cuanto a la visita al gobernador, no han tenido oportunidad de efectuarla.

Los doctores Gallo y Saguier nos hicieron notar igualmente, el error que se había incurrido interpretándose que con el cierre de los registros, no podrían en adelante inscribirse otros ciudadanos. Los registros quedan abiertos para todos los adherentes que deseen hacerlo, desde que la reorganización a que han asistido fué en carácter provisional y dentro de reglas de excepción.

Terminando nuestra entrevista, los doctores Saguier y Gallo nos manifestaron también que el acto se había practicado con procedimientos tan locales, que la vera barra que lo presenció a todas horas, entre los cuales fueron notarse elementos dispuestos a señalar cualquier deficiencia no evidenciaron en ningún momento signos de protesta.

SANTA FE, marzo 16. — Como ya había anunciado, esta tarde a las dos se efectuó en el Cine Charmant la Convención provincial.

Desde mucho antes de las 2, hora anunciada para dar comienzo a sus tareas la Convención, un público crecidísimo se había estacionado frente al local, deseoso de presenciar el trascendental acto que iba a tener lugar.

Mucha parte de la concurrencia ha tenido que quedarse fuera del local, pues éste resultaba incapaz para contener al público.

SAN FE, marzo 16. — A las dos y treinta de la tarde ha comenzado sus tareas la Convención provincial que estuvo presidida por el diputado nacional señor Fernando Saguier, actuando de secretarios los señores Héctor Núñez y José González.

La presidencia con el beneplácito de la Convención designó una comisión revisora de poderes que quedó integrada por los señores Beaupuy, Saccone y Berraz.

Esta comisión se expidió después de revisados los poderes de los convencionales aconsejando la aprobación de todos los presentados, con excepción de los correspondientes a los departamentos de San Justo, San Javier, 9 de Julio y General Obligado, no porque los poderes no vinieran en debida forma, sino por no haberse recibido aún las comunicaciones oficiales de la reorganización.

La Convención aprobó en un todo lo propuesto por la comisión revisora, quedando para otra sesión la aprobación de los diplomas de los mencionados departamentos.

SANTA FE, marzo 16. — Después de aprobados los diplomas y hecho el recuento de los señores convencionales presentes, resultó que había en el local 32 delegados, o sea número más del necesario para sesionar.

Pero el presidente señor Saguier propuso que a fin de esperar la llegada de algunos señores convencionales, debían arribar esta noche a última hora, o mañana temprano, propuso que la convención pasara a cuarto intermedio hasta mañana a las 2 p. m.

De este modo también habrán llegado quizás las comunicaciones de los departamentos cuyos diplomas no habían podido ser aprobados hoy.

La convención, por unanimidad, prestó su acuerdo a la proposición de la presidencia.

SANTA FE, marzo 16. — Luego que la convención hubo dado su conformidad a lo propuesto por el doctor Saguier, se levantó el doctor Gallo dando lectura al siguiente discurso:

"Constituís la convención provincial de la Unión Cívica Radical de Santa Fe en plena solidaridad de derechos y deberes con el partido en el orden nacional. Representáis la expresión orgánica de un esfuerzo rápidamente realizado de carácter provisorio, dentro de reglas de excepciones impuestas por las circunstancias, después de agotados todos los esfuerzos en una larga gestión conciliadora y de convencimientos, en nombre de superiores inspiraciones, para producir la unidad de las fuerzas radicales de la provincia y respetar en su integridad la autonomía de la misma, en armonía con las normas y los principios directivos de este gran movimiento de opinión.

Ese esfuerzo inicial y auspicioso, está destinado a completarse en el tiempo, por la acción perseverante y tranquila, en sus aspectos de obra amplia y definitiva sobre la base de los registros inaugurados en el día de ayer y que quedan abiertos para recoger las adhesiones que respondan a la amplia convocatoria dirigida al país por el comité nacional.

La Unión Cívica Radical no tiene sino una bandera, y esa se halla en manos del comité nacional.

A su amparo va a reunirse el próximo domingo la convención nacional del partido, designada por el voto del radicalismo de la República entera, a su sombra estáis congregados en este momento; ella os cubre y auspicia con sus prestigios y sus honores, con su fuerza evocadora y con su fecunda irradiación moral.

Ella os impone también, correlativamente, el deber de la lealtad a su credo, a sus principios y de una alta digna inspiración en vuestras deliberaciones y los actos que hayan de producir.

No nos incumbe juzgar actitudes asumidas o declaraciones hechas frente a la reorganización decretada por el comité nacional ni pronunciar sanciones a su respecto; ello escapa a la misión que nos ha sido encomendada; pero podemos anticiparos que las autoridades provisionalmente surgidas de la reorganización, serán las únicas que invistan la representación de la Unión Cívica Radical en la provincia de Santa Fe, como partido integrante, dentro de la solidaridad de un partido nacional y orgánico.

Al declarar instalada la convención de la provincia, recordando que ella debe proceder a nombrar una junta de gobierno que a su vez dirija la próxima contienda electoral y complete la tarea iniciada y además elegir los candidatos a electores de presidente y vicepresidente, a diputados nacionales y los delegados al comité de la convención de la Unión Cívica Radical, la comisión nacional hace todos votos porque el patriotismo inspire sus actos, porque ellos se produzcan y se desenvuelvan en el ambiente tranquilo de la opinión y por sus resortes autónomos y porque los sirva y consagre el espíritu de abnegación, de unidad y de disciplina de todos y de cada uno, como la mejor prenda de nuestra identificación con los ideales de la Unión Cívica Radical ofrecida en esta hora solemne a las expectativas y a los anhelos del radicalismo argentino.

Los elevados y sentidos conceptos vertidos por el doctor Gallo levantaron entre los convencionales verdaderas tempestades de aplausos.

Después de la magnífica oración del doctor Gallo, los comisionados del comité nacional dieron por terminada su misión.

Antes de levantarse la asamblea y entre entusiastas aclamaciones, se formuló un voto de aplauso y reconocimiento a la comisión organizadora y al comité nacional.

PEYRANO, marzo 17. — Informan de la capital del departamento que resultaron elegidos convencionales los prestigiosos correligionarios señores Fernando Centeno y S. Madariaga, y para miembros del comité departamental fueron nombrados los señores Desiderio Bonfiglio, Juan Cepeda, G. Neuman Caferata, Carlos T. Lisita, Juan Mazoni, Italo Battaglia, Tomás Deblas, Fernando Centeno, Francisco González, Isidoro Rojo, doctor Eugenio E. Degeol, doctor E. Ferraroti, Ricardo Rubero, doctor José M. Madariaga, doctor Félix Rosa, Martiniano Campana, Angel del C. Fernández, Ramón Beltrame, Juan Stegamini, Domingo Pollini, doctor Pedro H. Piñero.

CASILDA, marzo 17. — En la asamblea de reorganización de Caseros celebrada en esta ciudad se constituyó el comité departamental, eligiéndose los siguientes delegados:

Gil Ferreyra Sosa, Antolín Luna, Manuel Sueldo, Germán Tinerman, José Baldelli, José Tagliabue, Luis Vespa, Clodomiro Ledesma, Antonio Massera, Miguel Brun, Víctor Rodríguez, Eduardo dal Orso, Pedro Falletti, Pedro A. Vincent, Marcelo Mottino, Amancio Lozada, Eusebio Ferreyra, Teodoro López.

Fueron designados convencionales los señores Oscar Gueglio, José Tagliabue y Alejandro Abaca.

La mesa fué presidida por los doctores Pedro Casado y Leónidas Anastasi. Los correligionarios pasaron la siguiente nota:

"Berabevá, marzo 15 de 1916. — Señor comisionado del comité nacional del Partido Radical al Departamento Caseros. Casilda. — Los que suscriben, ciudadanos de Berabevá, Distrito Electoral de Gorchón en la imposibilidad de trasladarse a esa ciudad para hacerse personalmente a la resolución de la autoridad superior del partido, en su reorganización decretada para la provincia de Santa Fe, en virtud de la ausencia del llamado, y estando completamente de acuerdo por lo resuelto por el comité nacional, puesto que siempre tuvieron por norma de conducta respetar sus decisiones, como afiliados disciplinados, han resuelto enviar su adhesión por medio de la presente, acatando desde ya toda resolución que surja de los correligionarios que se reunan en esa. Con este motivo, saludan a usted atte." (Siguen las firmas).

De los pueblos de Chañar Ladeado, Sanford, Chabás, Villada, San José de la Esquina y Arequito, se recibieron adhesiones análogas, lo que demuestra que todo el departamento respondió al llamado del comité nacional. Debe advertirse que algunas de las villas mencionadas distan hasta 60 kilómetros de la cabeza del partido; por lo que sólo tuvieron noticia el mismo día 15 de la citación dispuesta por los delegados. Con todo, los correligionarios residentes en esos lugares se apresuraron a dar un hermoso ejemplo de disciplina.

LA GUERRA EUROPEA

SITUACION POLITICA

LA CARTERA DE GUERRA DE FRANCIA — RENUNCIA DEL GENERAL GALLIENI — HIPOTESIS SOBRE ESTE HECHO — EL ENROLAMIENTO EN INGLATERRA — ACTITUD DE PROTESTA DE LOS CASADOS — APELACION ANTE EL GOBIERNO — ACTITUD DE LOS IRLANDESES — LOS RUMORES DE PAZ — PROPOSITOS ATRIBUIDOS A BULGARIA.

La noticia de la renuncia del ministro de guerra de Francia, general Gallieni, ha quedado plenamente confirmada, pero se carece de detalles y de antecedentes acerca de los móviles que han podido impulsar a dicho militar, tan prestigioso y capaz, a dimitir un cargo de honor y de responsabilidad en las actuales circunstancias en que los alemanes intentan una acción tan enérgica contra las líneas del Mosa.

Indudablemente, el retiro del general Gallieni debe obedecer a causas graves, pues no se explica que el gobierno de Francia se prive de los servicios de este militar reconocido como uno de los mejores preparados de su país y como uno de los hombres de más carácter y de mayor influencia en el ejército.

Como se recordará, el consejo de guerra de los aliados se reunió en París y llamó la atención que el general Gallieni no asistiese a ese acto ni que concurriera esos días, como lo hacía antes, a las reuniones de la comisión del ejército de la cámara de diputados. Se dió como causa una indisposición del general Gallieni; pero a todo esto siguió la renuncia de su cartera de guerra, y cabe presumir que sin duda alguna han debido surgir disidencias fundamentales entre el gobierno y el general Gallieni o entre éste y el generalísimo Joffre.

Claro está que por ahora no trascenderá al público la verdadera causa de la eliminación voluntaria o impuesta del general Gallieni de su cargo; pero algún día se conocerá, y mientras tanto hay motivo sobrado para pensar que la dimisión del general Gallieni debe relacionarse indudablemente con la marcha de las operaciones militares.

El problema del enrolamiento en la Gran Bretaña no parece tan resuelto como lo hacía suponer la implantación del servicio militar obligatorio.

Continuamente surgen dificultades, y en la cámara de los comunes los ministros se ven obligados a dar explicaciones y a contestar a las preguntas de los representantes del pueblo.

Ahora acaba de efectuarse en Londres una asamblea de casados comprendidos en la ley militar y que han sido llamados a banderas. El objeto de la reunión era dar forma a una protesta ante el gobierno contra ese llamamiento, considerado injusto y prematuro, pues se les quiere obligar a acudir a los cuarteles antes de que hayan sido movilizados los solteros.

La asamblea redactó un documento dirigido al primer ministro de la corona, Mr. Asquith, y en ese escrito se pide al gobierno anule el llamamiento de los casados.

Mr. Asquith se negó a recibir a la comisión encargada de entregarle la protesta, y se limitó a mandarle decir que acuda al parlamento, del cual depende ahora el asunto.

Esto pasa en Inglaterra y el hecho es bastante sugerente.

En lo que afecta a Irlanda, las cosas andan peor. Allí se predica abiertamente contra el reclutamiento a vista y paciencia de las autoridades irlandesas, y éstas asisten pasivamente a la campaña opositora al reclutamiento.

Verdad es que varios agitadores fueron detenidos y hubieron de comparecer ante los tribunales, pero quedaron absueltos con gran aplauso del pueblo, y la campaña opositora sigue en Irlanda.

Estos sucesos demuestran palpablemente que en la Gran Bretaña no existe en realidad un criterio absoluto, firme y patriótico que informe el alma popular, en lo que afecta a la guerra.

Los solteros británicos están dando pruebas de un egoismo incompatible con el sentimiento patriótico que debe ser el inspirador de los actos de los ingleses en estos momentos de prueba para su país, y los casados indudablemente están en perfecto derecho de protestar, pues sobre ellos pesan responsabilidades y obligaciones que los otros no tienen.

Esta actitud de los elementos británicos contrasta vivamente con el patriotismo acendrado de que están dando pruebas los australianos y los canadienses, y es justo recordar que en Flandes y en los Dardanelos los voluntarios de las colonias pagaron mayor tributo de sangre que los metropolitanos.

Es de suponer que la reacción vendrá y que el pueblo británico al fin se dará cuenta de la excepcional gravedad del momento presente, y dejará de obstaculizar la acción de los poderes públicos.

De fuente inglesa nos llega el rumor de que el gobierno de Bulgaria ha iniciado o insinuado deseos de firmar la paz por separado con la entente.

Dícese a este propósito que el zar Fernando durante su ausencia hizo algunas gestiones en este sentido y dado a entender que si dejan en poder de Bulgaria el territorio conquistado a Serbia incluyendo Monastir, estaría dispuesto a firmar la paz separadamente y a observar durante el resto de la guerra la más completa neutralidad.

No damos ningún crédito a esta versión. Bulgaria no podría en ningún caso ofrecer semejante pacto a la Entente, sabiendo perfectamente la cuádruple alianza lo rechazaría de plano, pues implicaría aceptar el despojo de Serbia, y sobre este punto Inglaterra, Francia y Rusia han hecho declaraciones terminantes.

Es, sin duda alguna, uno de esos muchos rumores que se hacen circular y que coinciden siempre con la falta de noticias de bulto.

FRENTE OCCIDENTAL

Alternativa de la batalla de Verdun

LOS COMBATES AL OESTE DEL MOSA — LA LUCHA AL NORTE DEL AISNE — LIGERO EXITO ALEMAN — DUELOS DE ARTILLERIA — BOMBARDEO INTENSO EN EL WOEVRE — LA RENUNCIA DEL GENERAL GALLIENI — COMENTARIOS Y VERSIONES — LOS SUCESORES A LA CARTERA DE GUERRA — DESMENTIDO OFICIAL FRANCES.

PARIS, marzo 17. — Ninguna modificación circunstancial hay que señalar en las líneas defensivas del Mosa.

Ningún nuevo ataque importante ha realizado el enemigo contra las posiciones francesas Bethincourt y de Mort'homme. Los republicanos conservan todos los puntos estratégicos de esa parte del frente.

La acción de la artillería continúa violenta de ambas partes. Se espera, sin embargo, que los alemanes seguirán sus esfuerzos, aunque en vano, para avanzar por el oeste del río. Las líneas francesas han sido nuevamente reforzadas con cañones de varios calibres y tropas frescas de infantería.

No se ve el final de la batalla, y todo hace suponer que los combates seguirán.

El espíritu público no desmaya en Francia y reina la mayor confianza en el resultado final, tanto más seguro que se observa muy visiblemente que el enemigo ha perdido la pujanza de los últimos días de febrero.

Las noticias de Suiza y de Holanda confirman que las pérdidas del enemigo son enormes.

Diariamente pasan trenes con heridos para el interior de Alemania, y se ha comprobado asimismo que algunos de los convoyes conducían muertos apilados como bolsas y desnudos.

PARIS, marzo 17. — La noticia del retiro del ministerio del general Gallieni ha causado sorpresa; pero los diarios se abstienen de comentar el hecho, limitándose a dar cuenta del suceso y de elogiar al nuevo titular de guerra, general Roques, que goza de mucha estimación en el ejército y de mucho ascendiente por ser militar de grandes condiciones.

No obstante, es general el sentimiento originado por la renuncia del general Gallieni, muy popular en París y que ejercía mucha autoridad por sus excepcioales dotes militares.

Algunas personas bien informadas estiman que la política no es ajena a la renuncia del general Gallieni. Otros afirman que el motivo verdadero del abandono de la cartera de guerra se debe a disidencias surgidas entre dicho ministro dimisionario y el generalísimo Joffre con objeto de la marcha de las operaciones. Parece que el general Gallieni era partidario de un gran movimiento ofensivo en Alsacia para contrarrestar la acción de los alemanes contra Verdun.

Ninguna de estas versiones es fácil de comprobar, pues el asunto de la renuncia permanece en la mayor reserva.

En algunos círculos se asegura que el gobierno será objeto de una interpelación sobre la renuncia del general Gallieni.

PARIS, marzo 17. — El estado mayor publicó los siguientes informes acerca de las operaciones realizadas en los distintos frentes de batalla durante la última jornada:

"En el Woevre bombardeamos numerosos trenes de abastecimiento.

"Al este del bosque de Apremont un ataque por sorpresa contra una trinchera alemana nos permitió causar algunas bajas al enemigo y hacer algunos prisioneros.

"En los Vosgos, al sur de Thur, los alemanes efectuaron un ataque contra nuestras posiciones cerca de Burnhaupt, pero los contuvimos mediante nuestras cortinas de fuego. El enemigo no pudo llegar a nuestras trincheras.

"Al norte del Aisne las dos artillerías se mostraron activas en la región de Bois-des-Buttes, al sur de Ville-au-Bois.

"En el Argona bombardeamos las organizaciones alemanas al noroeste de la carretera de Varennes, y las baterías enemigas en los alrededores de Montfaucon.

"Al oste del Mosa, después de bombardear violentamente nuestro frente de Bethincourt a Comieres, los alemanes atacaron poderosamente nuestras posiciones en Le Mort Homme.

"Los asaltantes no pudieron establecerse en ningún punto y se retiraron en dirección al bosque de Corbeaux, donde el fuego concentrado de nuestros cañones les ocasionó grandes bajas.

"En la orilla derecha del Mosa ha redoblado la actividad de la artillería, al este y al oeste de Douaumont y en los alrededores de la aldea de Vaux, pero no hubo ataques de intantería.

"Nuestras baterías cañonearon repetidas veces a las tropas enemigas que se movían en esa región.

"En el Woevre hubo un recíproco e intenso bombardeo en el sector al pie de las alturas del Mosa."

NUEVA YORK marzo 17. — De Berlín transmiten el siguiente despacho oficial que contiene informes sobre las operaciones realizadas en el frente occidental:

"En Flandes, especialmente en la costa, hubo violentas acciones de artillería. También las hubo en Roye y en Ville-au-Bois.

En la Champaña los franceses nos atacaron sin éxito al sur de Saint-Souplet. Al oeste del camino de Sommepy a Souain, tomamos dos oficiales y 150 prisioneros y dos ametralladoras.

"En la izquierda del Mosa las tentativas enemigas contra nuestras posiciones en el bosque de Le Mort Homme y al norte fueron quebrantadas en sus comienzos.

"Entre el Mosa y el Mosela la situación no ha cambiado.

"Al sur de Niederasfach penetramos en una trinchera enemiga destruímos la posición y regresamos con algunos prisioneros.

Derribamos un aeroplano francés que se incendió. Sus ocupantes perecieron quemados.

Un aeroplano enemigo arrojó bombas el 13 y el 15 en un hospital alemán en Labry. No causó daños de importancia militar. Dos mujeres y dos niños resultaron heridos."

PARIS, marzo 17. — Un comunicado oficial belga anuncia que se produjeron duelos de artillería al oeste de Dixmude, en Roninghe y en el lugar denominado "Maison du Passeur".

PARIS, marzo 17. — El ministro de guerra general Gallieni presentó su renuncia. Ha sido designado para reemplazarlo en el ministerio el general Charles Roque.

LONDRES marzo 17. — La agencia Reuter recibe la siguiente información de fuente oficial:

"El comunicado alemán de este día, en una frase voluntariamente oscura, anuncia que las tropas silesianas han avanzado sus líneas en la región oeste del bosque de Corbeaux, sobre la altura de Mort Homme.

"Lo que hay de cierto es que, durante su gran ataque que hemos rechazado ayer en un frente de más de cuatro kilómetros, los alemanes han conseguido penetrar en un elemento de nuestras trincheras de primera línea en la colina 265, de la cual continuamos teniendo las trincheras de la contrapendiente.

"En cuanto a la altura de Mort Homme (colina 295) en ningún momento del combate los alemanes han conseguido poner pie en ella y continuamos siendo sus dueños.

"El comunicado alemán añade que 25 oficiales y más de 1.000 soldados enemigos, no heridos, fueron hechos prisioneros.

"La inexactitud de esas cifras es evidente. El elemento de trinchera, del cual el enemigo se apoderó mide alrededor de 200 metros. No es verosímil que haya encontrado en él más de un hombre por metro lineal. Por otra parte informaciones precisas recibidas del ejército permiten afirmar que el número de prisioneros anunciado por el comunicado alemán es extremadamente exagerado."

FRENTES SECUNDARIOS

La campaña en el Cáucaso

Bombardeo de Vurla por los ingleses

OTRAS INFORMACIONES

ROMA, marzo 17. — Sábese en esta capital que Alemania se ha negado a acceder al pedido de Turquía de enviar tropas al Cáucaso y a la Mesopotamia.

LONDRES, marzo 17. — Comunican de Petrogrado que las operaciones rusas en el Cáucaso y en Persia ejercerán una importante influencia en la situación de las tropas inglesas en la Mesopotamia y tendrán consecuencias graves sobre el definitivo destino de Turquía en el Asia.

Si los rusos llegan al ferrocarril de Bagdad darán un golpe de muerte a la estrategia turco-alemana en esa región de Asia.

El crítico militar del diario "Riecht" hace notar que la presencia de los rusos en la región de Kermanhah cambió inmediatamente la situación respectiva de los beligerantes en la zona de Kut-el-Amara. La presencia de los rusos allí constituye una amenaza constante para el ferrocarril de Bagdad, que es la principal línea de comunicación con que cuenta el ejército turco de la Mesopotamia.

NUEVA YORK, marzo 17. — De Atenas transmiten, vía Berlín, el siguiente telegrama:

"Los buques de guerra británicos han bombardeado la ciudad de Vurla, cercana a Esmirna y habitada casi exclusivamente por griegos. En el bombardeo han muerto numerosas personas, en su mayor parte mujeres y niños. La ciudad ha sufrido grandes destrozos.

"Una parte de los habitantes griegos han sido llevados a Mitilene, a donde llegaron en un estado lastimoso.

"Este hecho ha causado viva indignación aquí. El periódico "Neón Asty", órgano del gobierno, dice que los ingleses pretenden justificar el bombardeo, sosteniendo que en las afueras de Vurla había un gran campamento turco.

"El ministro de Grecia en Londres ha protestado enérgicamente contra este hecho ante el gobierno inglés".

AMSTERDAM, marzo 17. — Informan de Constantinopla que el gobierno otomano publicó el siguiente boletín:

"Derrumbamos un aeroplano enemigo a dos kilómetros al este del canal de Suez.

"Cruceros enemigos bombardearon nuestras posiciones de Teke-Burnu.

"En los demás frentes no ha ocurrido novedad".

PORTUGAL EN LA GUERRA

VARIAS INFORMACIONES

PARIS, marzo 17. — "L'Union Latine" dice respecto de la declaración de guerra de Alemania a Portugal:

"El bloque latino se forma e irgue su civilización gloriosa contra las hordas germánicas.

"Adelante hermanos, asestad los últimos golpes contra los neutralistas a todo precio. Empujad a vuestro país en el camino que su gran victoria le trazó. Os esperamos con los brazos abiertos. El sueño de la unión latina se realiza".

PARIS, marzo 17. — "Le Courrier de Bresil" escribe a propósito del arrendamiento o requisición de los buques alemanes por el Brasil.

Porque el gobierno brasileño tendría miramientos con un cliente tan poco concienzudo (alusión a los cafés embargados en Hamburgo).

LISBOA, marzo 17. — Los diarios portugueses publican artículos poniendo de relieve que desde la declaración de guerra de Alemania a Portugal, se ha producido una gran calma en la política interior del país.

Las finanzas del Canadá

Acuerdo en el gobierno imperial

LA FABRICACION DE MUNICIONES

LONDRES, marzo 17. — Las negociaciones entre el ministro de hacienda del Canadá y el presidente del comité imperial de municiones, llegaron a su fin con el ofrecimiento de la apertura de un crédito de 75 millones de dólares por los bancos canadienses al tesoro imperial, para el pago de las órdenes de municiones en el Canadá durante los dos meses venideros.

A raíz de este ofrecimiento de crédito el comité de municiones ha recibido ya órdenes por valor de 25 millones de dólares durante la última quincena.

El ministro de hacienda escribió a la asociación de banqueros expresándoles el aprecio del gobierno por el patriotismo demostrado. El gobierno, dice, siente un gran orgullo por el apoyo prestado al imperio por los bancos canadienses.

El ministro añade que el establecimiento del primer crédito de 55 millones por el gobierno del Canadá y el crédito actual de 75 millones, lo que hace un total de 125 millones, hará época en los anales financieros del imperio.

SITUACION MILITAR

ESCASEZ DE NOTICIAS. — BOMBARDEO DE VURLA POR LA ESCUADRA INGLESA. — EN LAS LINEAS DE FRANCIA Y FLANDES. — LA BATALLA DE VERDUN. — ATAQUES ALEMANES AL OESTE DEL MOSA RECHAZADOS. — DUELOS DE ARTILLERIA. — ¿POR QUE NO TOMAN LA OFENSIVA LOS ALIADOS? — UN DISCURSO DE DEMOSTENES.

Hay una falta casi completa de noticias. De ninguno de los teatros de operaciones se han recibido informes interesantes. En todas partes, con excepción de la región al norte de Verdun, hay una paralización casi absoluta. En el frente oriental rusos y austro-alemanes se mantienen en calma. En el Cáucaso se supone que los moscovitas continúan avanzando; pero en realidad se ignora la exacta situación de los beligerantes. De la ofensiva italiana no se sabe nada. Es este, pues, un día terrible para el comentarista.

Un radiograma de Berlín anuncia que hace poco tiempo los buques de guerra británicos bombardearon la ciudad turca de Vurla, cerca de Esmirna. El cañoneo dió muerte a numerosos habitantes y causó destrozos considerables en las propiedades. Parece que en las inmediaciones de la ciudad había un campamento turco, lo que justifica la acción de los ingleses. No es posible conocer, puesto que los británicos no han dicho una palabra sobre el asunto, las consecuencias militares del bombardeo.

De las líneas de Francia y Flandes hay poco de qué hablar. Después de 48 horas de un violento cañoneo, los alemanes efectuaron ayer tarde un enérgico ataque de infantería al oeste del Mosa, en el frente de Bethincourt a Cumieres. El ataque fué dirigido especialmente contra las posiciones francesas en las alturas de Le Mort Homme. Lo asaltantes no pudieron establecerse en ningún punto y, después de su fracaso, se retiraron hacia el bosque de Corbeaux, donde el fuego concentrado de la artillería republicana les ocasionó bajas importantes.

En los demás sectores del frente de Francia — al norte del Aisne, en la Champaña, en el Argona, al este del Mosa, en el Woevre, — las baterías francesas se han mostrado activas. En algunos puntos los alemanes han contestado vivamente el bombardeo. De estos duelos de artillería el más intenso fué el librado en el Woevre en el sector al pie de las alturas del Mosa.

Ante esta situación indecisa, ante este tremendo estado de cosas, que se prolonga indefinidamente, se nos ocurre pensar que ha llegado el momento de que los aliados tomen la ofensiva. La terrible guerra comercial emprendida por los ingleses contra los alemanes debe haber hecho comprender a Alemania que tiene que luchar hasta el fin, olvidándose de sus industrias, capitales, etc. Alemania, como miseria y con hambre batallará desesperadamente. Corresponde, pues, a los aliados cambiar de táctica y vencerla por las armas. ¿Por qué no aprovechan este instante en que los alemanes están empeñados en sus infructuosos esfuerzos contra Verdun y toman la ofensiva en otra parte? Esta situación nos recuerda un discurso de Demóstenes. Aunque 23 siglos nos separan de él, escuchemos lo que dice en la plaza pública:

La voz atronadora y elocuente
Del orador de Atenas, la bandera
Contra el tirano macedonio alzando
Y al espantado pueblo arrebatando.

La airada peroración de Demóstenes contiene conceptos que bien pudieran interesarnos. "Atenienses — exclama: — todo esto es muy desagradable al oído; pero si al suprimir de un discurso lo que puede enojarnos hay que suprimir la esencia misma del discurso, sería preciso hablaros sólo para regalar vuestros oídos. ¿No es una vergüenza engañarse a sí propio, retroceder siempre ante lo que molesta, ignorar que el hábil guerrero no ha de seguir los acontecimientos, sino adelantarse a ellos; que el político gobierna sus asuntos como el general su ejército; que los dirige a su antojo y que no está obligado a dejarse dominar por ellos? Atenienses (¿podríamos llamar aliados?): sois ricos en naves, en soldados, en caballos, en rentas, más ricos que ningún otro pueblo; pero esta fuerza no se emplea nunca a tiempo, y siempre llegáis demasiado tarde. Vuestra lucha con Filipo es el pugilato de los bárbaros: el atleta recibe un golpe y se lleva la mano a la parte herida; le descargan otro, y hace lo mismo; pero lo que no sabe es prevenir el golpe, mirar a su adversario cara a cara. De igual manera procedéis vosotros; si os dicen que Filipo está en Quersoneso, venga pronto un decreto para acudir a Quersoneso; si se halla en las Termópilas, corréis a las Termópilas; vais en pos de él, como si ordenara vuestros movimientos; por vuestra propia iniciativa sois incapaces de toda acción. En otro tiempo tal vez se podía tolerar esa lentitud; pero hoy, en la crítica situación en que estamos, ya no es posible titubear. Harto se conoce que Filipo no se detendrá, y por lo tanto es preciso cerrarle el paso."

El discurso de Demóstenes no ha perdido un ápice de su importancia. Parece haber sido pronunciado ayer.

FRENTE AUSTRO-ITALIANO

Continúa la ofensiva italiana en todas las líneas

BOMBARDEO VIOLENTO DE LA GRUESA ARTILLERIA ITALIANA. — LOS PENINSULARES PROGRESAN EN LUCINICO. — RECHAZO DE UN ATAQUE AUSTRIACO ALREDEDOR DE SAN MARTINO. — COMBATES EN EL ISONZO. — LAS BAJAS ITALIANAS SEGUN LOS CALCULOS AUSTRIACOS. — LAS SESIONES DE LA CAMARA. — EL DEBATE ECONOMICO.

ROMA, marzo 17. — El movimiento ofensivo iniciado hace cinco días por el general Cadorna en los principales frentes continúa con la misma intensidad. La acción de la artillería italiana de grueso calibre no decae ni un instante, y lo mismo de día que de noche una terrible lluvia de proyectiles cae sobre las posiciones austriacas. Numerosos puestos avanzados del enemigo han sido abandonados; pero la infantería peninsular no ha podido ocuparlas todas, pues sus posiciones se hallan dominadas por otras del enemigo más a retaguardia y esas son las que ahora están batiendo la artillería italiana.

La ocupación de esos puestos, al decir de los críticos militares, exigirá una larga y persistente preparación.

Continuamente llegan trenes a las líneas italianas, cargados de municiones. Las fábricas de proyectiles están entregadas a su trabajo incesante.

Los agregados extranjeros y corresponsales que siguen las operaciones están admirados de la acción de la artillería peninsular, especialmente la de grueso calibre, la cual reputan unos y otros como la más superior de todos los ejércitos beligerantes.

También es objeto de muchos elogios la fuerza explosiva de los gruesos proyectiles italianos, los cuales, según se afirma, contienen materias nuevas inventadas por los químicos nacionales.

ROMA, marzo 17. — Informaciones del frente hacen saber que la mayor parte de los tres mil subtenientes dados de alta se han incorporado a las filas.

La necesidad de oficiales subalternos es cada día más imperiosa. La forma de los ataques de la infantería causa muchas bajas a la oficialidad, especialmente de capitán a subteniente, y sólo explica la presencia ahora de tres mil oficiales jóvenes en campaña.

El estado mayor, de acuerdo con el ministerio de la guerra, está preparando otro gran grupo de subtenientes, a fin de llenar los claros que se vayan teniendo.

ROMA, marzo 17. — Algunos jefes y oficiales que por varias causas obtuvieron licencias temporales recibirán orden de incorporarse a sus regimientos que se hallan en las líneas de batalla.

Esta orden se interpreta como preludio [illegible]

Esta orden se in[illegible]udio del gran ataque general que se presume va a llevarse a efecto antes de fines del mes en curso.

ROMA, marzo 17. — El generalísimo Cadorna dió a la publicidad el siguiente informe acerca del resultado de las últimas operaciones:

"En la zona alpina la actividad de nuestra artillería se extiende desde el monte Tonale hasta el río Tello superior, aumentando incesantemente su intensidad y cooperando con la infantería, cuyos movimientos ofensivos nos permiten a veces ubicar las baterías enemigas.

"En la línea del Isonzo ha habido ayer grandes bombardeos y combates de infantería. Progresamos algo en la zona del monte Rombón, y en la altura que domina a Lucinico.

"Al sudeste de San Martino, después de una preparación de artillería, el enemigo atacó al amanecer las posiciones que le tomamos anteayer, pero lo rechazamos, causándole grandes bajas.

"Sin embargo, el intenso fuego reconcentrado del enemigo, que duró todo el día nos obligó a retirarnos al anochecer para evitarnos inútiles bajas. La gran cortina de fuego de nuestros cañones impidió a los austriacos apoderarse de las posiciones que hemos abandonado.

"En algunas atrevidas incursiones efectuadas por nuestra infantería hicimos prisioneros a unos 30 soldados y nos apoderamos de fusiles, municiones y material de guerra".

NUEVA YORK, marzo 17. — De Viena, por conducto de Berlín, se recibió el siguiente despacho que contiene un parte oficial del estado mayor austriaco:

"Continúan los ataques enemigos en el frente del Isonzo. Desalojamos a los italianos de nuestras líneas cerca de Podgora, en las que había conseguido penetrar.

"Fracasó un ataque nocturno que el enemigo llevó al sudoeste de San Martino después de haberlo preparado durante varias horas con su artillería.

"En los últimos días el enemigo dejó mil muertos detrás de la línea de combate.

"Voladores italianos bombardearon a Trieste sin causar daño alguno".

NUEVA YORK, marzo 17. — Telegrafían de Viena, vía Berlín, que según cálculos del estado mayor austriaco las bajas del ejército italiano hasta fines del mes de febrero se elevan a 395.000 entre muertos, heridos y prisioneros.

Entre los muertos se cuentan seis generales, 38 coroneles, 61 tenientes coroneles, 145 mayores, 400 capitanes y más de 200 oficiales y suboficiales.

Según los cálculos del estado mayor austriaco quedan muy pocos jefes y oficiales italianos del ejército de que disponía Italia en tiempo de paz.

ROMA, marzo 17. — La cámara de diputados está celebrando sesiones dobles. El debate de la política económica del gobierno está dando lugar a ataques al gabinete Salandra.

El diputado Lucci en un discurso dijo que la verdadera causa de la guerra no era la violación del derecho de gentes, sino la paz armada.

Esta declaración fué objeto de violentas interrupciones, pero el orador dijo: "Yo soy descendiente de garibaldinos, y los que me interrumpen lo son de partidarios de los borbones".

Estas palabras provocaron gritos y protestas y el presidente tuvo que intervenir para restablecer la calma.

Lucci terminó su discurso diciendo que si el gobierno no cambia de actitud sobrevendrá una revolución en los espíritus que pondrá fin a la guerra devastadora.

Estas palabras provocaron murmullos en la cámara.

La situación de Buenos Aires

OTRO ATENTADO EN EL TANDIL

Agresión a tiros y empastelamiento de una imprenta

TENTATIVA DE INCENDIO

Las víctimas del oficialismo de Lincoln

EN MEMORIA DE ALEJANDRO BORDENAVE

Violencias, extorsiones y secuestro de libretas

MÁS DENUNCIAS

Una intimación perentoria — Denuncia ante el ministro del interior—

En La Plata se produjo ayer un caso que da la medida de los recursos que está dispuesto a emplear el gobierno para ganar las elecciones del 2 de abril.

Los jefes de oficinas de la repartición provincial notificaron a todos sus empleados "que por orden superior y bajo pena de inmediata destitución", hoy a las 2 de la tarde debían entregar en la oficina donde prestan servicios, su libreta de enrolamiento.

En conocimiento de esta enormidad, el presidente del comité radical de la tercera sección, señor Luis Monteverde, se ha dirigido al ministro del interior comunicándole lo ocurrido.

Agresión a balazos, tentativa de incendio y empastelamiento de una imprenta

Ayer a última hora, cuando nuestra edición se hallaba en circulación, recibimos el siguiente telegrama:

TANDIL, marzo 16. — Hoy a las 12.30 p. m., gente del oficialismo asaltó la imprenta de "La Comuna"—periódico conservador, de oposición en el orden local,—intentando asesinar a su director don Manuel Romero. Urge hacer llegar a conocimiento del ministro del interior los abusos incalificables de la situación local, que ha colmado ya la medida.

TANDIL, marzo 17. — Amplío mi despacho de ayer:

Los asaltantes de la imprenta de "La Comuna" fueron cinco. Estos sujetos descerrajaron diez balazos contra el señor Romero, sin lograr herirlo. Luego pasaron al taller y empastelaron la imprenta. Consumada la hazaña, los matones se refugiaron en un garito que existe a media cuadra del lugar del suceso con la denominación de Comité del partido Conservador. La policía, que no tuvo más remedio que tomar intervención, detuvo más tarde al encargado del club y a dos sujetos más. Es opinión generalizada que éstos no tardarán en recobrar su libertad.

TANDIL, marzo 17. — La población está indignada por el suceso de ayer. El desorden administrativo ha llegado a tal extremo; que para que el pueblo no conozca ciertas intimidades, el oficialismo opta por empastelar imprentas, para enmudecer a los órganos de oposición, y ataca a tiros de revólver, con el fin de eliminarlas de la escena, a las personas que se arriesgan a poner en transparencia cosas que los conservadores tienen especial empeño en ocultar.

Por un verdadero milagro el señor Romero ha salido ileso, pues como digo, los criminales le descerrajaron diez balazos.

TANDIL, marzo 17. — El empastelamiento de la imprenta de "La Comuna" y el atentado contra el señor Romero, no es más que una parte del episodio que tiene alarmada a la población.

Anteanoche los oficialistas intentaron una hazaña mucho mayor, que si se hubiera llevado a cabo, a estas horas quién sabe cuántas víctimas habría que lamentar.

Varios sujetos intentaron pegarle fuego a la casa donde se halla instalado dicho diario, pero fueron sentidos a tiempo y se dieron a la fuga.

Si los criminales logran su intento, el incendio podía haber llegado a tener grandes proporciones, comunicándose a las casas vecinas, pues en esta localidad no existen elementos para defenderse de esa clase de siniestros.

TANDIL, marzo 17. — No se tiene ninguna confianza en la policía. Se cree que estas cosas las arreglará al gusto de los dueños de la situación.

Veremos si en este caso se le ocurre a la policía y a cierta prensa que defiende al régimen implantado en Buenos Aires, decir que el señor Romero "salió a la calle con su casa y con su imprenta en busca de sus agresores".

Las víctimas del ugartismo en Lincoln—

LINCOLN, marzo 17. — La detención del señor Manuel Barón, que continúa todavía, confirma lo que decía a ese diario en mi telegrama anterior, de que el oficialismo trata de tergiversar los hechos en perjuicio de la víctima del asalto.

El partido Conservador, que para esto cuenta con la complicidad de la policía, trata de responsabilizar al señor Barón de un suceso cometido por uno de sus parciales, el empleado de la municipalidad José Zicari, que asaltó a Barón en la vía pública, le descargó todos los tiros de su revólver y luego se dió a la fuga, ocultándose en una carpintería

El señor Barón ni siquiera trató de defenderse.

El asalto fué presenciado por vecinos de responsabilidad como los señores Ludovico Ferrari, José Monti, José Lorenzor, Corneilo Melo, Oscar Pinci, Vicente Civigliano y otros, los que declaran que la víctima no hizo uso de ninguna clase de armas.

En el asalto al señor Ke.y, el oficialismo trata de inutilizar los testigos, a fin le agravar la situación de este correligionario.

Al entierro de Emerenciano Delgado solo concurrieron los empleados de la policía y de la municipalidad.

En memoria de Alejandro Bordenave—

El subcomité radical de Nueva Pompeya, de la circunscripción primera, ha enviado al comité de Brandzen la siguiente nota: "Buenos Aires, marzo 16. Señor presidente del comité de la Unión Cívica Radical de Brandzen. Distinguido correligionario: Profundamente afectados por la sensible pérdida que ha ocasionado a nuestro partido el bárbaro asesinato de nuestro malogrado correligionario, señor Alejandro Bordenave, nos adherimos al duelo que los embarga, haciendo constar al mismo tiempo, la formal protesta que levantamos, condenando esos hechos indignos de una democracia.

En la asamblea de hoy se resolvió que los adherentes se pusieran de pie en homenaje a la memoria del muerto y como acto de desagravio por el lamentable abuso de la policía provincial.

Con tal motivo, saludámosle con nuestra mayor consideración y por su intermedio a los miembros de esa digna comisión directiva.—Celestino Negro, presidente. — M. A. Candina, secretario.

Grave denuncia—

Al señor Presidente del comité de la U. C. R. de la Provincia de Buenos Aires, doctor Marcelo T. de Alvear. — El comité de la Unión Cívica Radical de Rauch considera un deber denunciar ante las autoridades de ese comité como a la vez hacer pública declaración, de que los elementos adictos al partido conservador de la provincia bajo los auspicios de autoridades municipales, proyectan provocar en el gran acto cívico a realizarse el día 19 del corriente, desórdenes tendientes a hacer fracasar esta asamblea, llamada a exteriorizar el ambiente favorable de que goza nuestro partido, como así también intimidar a la población en víspera del acto eleccionario del 2 de abril.

Anhelamos vivamente, señor presidente, que estos antecedentes sean puestos en conocimiento de la jefatura provincial, a objeto de salvar las responsabilidades que puedan originarse con esta intromisión de elementos extraños a nuestro partido.

Solicitamos que ese comité inicie las gestiones ante quien corresponde, para que que de garantido el orden en nuestra asamblea, amenazada por elementos de pésimos antecedentes, de actitudes violentas. — Manuel Arribere, presidente. — Pío Parietti, secretario general.

Terminación de un usufructo—

El partido conservador de Buenos Aires, al que se quiere tonificar con artículos de diarios más o menos bravos, ha entrado ya en el período comatoso.

Preténdese hacer creer al público, por aquellos que son los primeros en no creer, que la agrupación está unida y es fuerte.

Nada más inexacto; la agrupación gobernante en Buenos Aires, está en estado de división y absoluta descomposición.

En vano se pretende ocultar un estado real de cosas, con listas de adherentes imaginarios, la población de la provincia sabe en su inmensa mayoría que son nombres prestados.

Al partido conservador le pasa lo que a aquellas familias pobres, que deseando dar una fiesta en su casa deben pedir prestadas las sillas al vecino más próximo.

Estudiando las listas de los firmantes del manifiesto se observa esta necesidad, pues los vecinos del pueblo más próximo, son en su totalidad los adherentes.

Crisis de elementos electorales y crisis de sentimientos altruistas.

Prueba lo primero lo que dejamos dicho y lo segundo está demostrado en forma evidente y clara en el solo hecho de no poder ponerse de acuerdo para hacer una lista, porque todos los caudillos y todos los dueños de situación o aspirantes a tales, desean ocupar una banca en la legislatura y aún es más grave para una agrupación, el hecho de que su jefe sea el único que pueda disponer de los puestos electivos en la forma en que lo hace el señor Ugarte, para quien no existe más voluntad que la suya. No es precisamente ese un acto de democracia sino una prueba indiscutible de la crisis permanente de un partido, que se titula tal y que sólo es una agrupación de hombres dispuestos a gozar como se goza de un empleo bien rentado, sin tener en cuenta al electorado de la provincia.

El partido conservador que ha usufructuado el gobierno de Buenos Aires, por el cual han pasado muchos de sus hombres, llega al final del usufructo, sin haber dejado huella de su paso, a no ser aquella que sólo sirve para demostrar su incapacidad para el gobierno.

Sorprenderá que digamos "llega al final del usufructo", pero la misma agrupación lo proclama con sus actos y mucho más cuando los mismos conservadores no ocultan que pierden las elecciones nacionales del 2 de abril.

Los sucesos de Brandzen—

"Buenos Aires, marzo 16 de 1916. — Señor presidente del comité radical de Brandzen, doctor Justo M. Landeira. — Distinguido correligionario: Una vez más la República entera y especialmente la provincia de Buenos Aires, ha debido conmoverse dolorosamente ante los atropellos inauditos que terminan con la desaparición del ciudadano activo y de carácter en la oposición a un régimen gobernante que ha tiempo debió desaparecer y cuyos vicios y costumbres están encarnadas en el gobierno opresor y tiránico que soporta sin merecerlo la altiva y rica provincia de Buenos Aires.

Una vez más la Unión Cívica Radical ha visto desgarrar de sus filas a ciudadanos que llevan en sí todas las altiveces de una raza, y todo el patriotismo de hombres dignos de una patria grande y libre, como lo pensaron nuestros ilustres prohombres.

Una vez más nuestros gobernantes pretenden sostenerse con el fraude, la violencia, la opresión y el crimen, ante el avance de la ola democrática que nada ni nadie podrá detener encarnada en la Unión Cívica Radical, cuyos triunfos seguros e incontrarrestables justificarán los esfuerzos realizados en las memorables revoluciones del 90, 93 y 1905.

Antes tales atropellos en Centro Petriótico Radical de la capital federal, solidarizándose con todos los radicales de la República, deja sentada su más viril protesta contra tales hechos que han de pasar a la hitoria contemporánea de nuestro país como uno de los atentados más vandálico y criminal llevados a cabo contra la libertad cívica.

Enviamos en consecuencia nuestro más sentido pésame por la desaparición del vicepresidente de ese comité Don Alejandro Bordenave.

Nos es grato también hacer votos por el pronto restablecimiento de los demás heridos actuando sin desfallecer en pro de la noble causa próxima a consumarse.

Sin más, me es grato saludar al señor presidente y demás miembros de ese comité, como también a todos los correligionarios de ese activo pueblo. — Luis T. Minuto, presidente; Félix H. Castro, secretario general.

Garitos, extorsiones y secuestro de libretas—

MAR DEL PLATA, marzo 17. — Continúa el funcionamiento de los garitos con la tolerancia de las autoridades, no obstante la prédica y los concretos de la prensa local, así como el acaparamiento de libretas cívicas por los agentes del oficialismo.

Ayer fueron destituídos dieciocho peones que trabajaban en las cuadrillas municipales y cuando se presentaron a la autoridad a cobrar siquiera una parte de sus haberes de varios meses, se les dijo que solo le serían abonados a los que entregasen sus libretas. El objeto es impedir que estos ciudadanos voten por el Partido Radical en las elecciones del 2 de abril.

Convendría, según el juicio que he oído a varios dirigentes radicales, que el gobierno nacional mandase otorgar un certificado especial a todos los ciudadanos que carecen de libreta, con el solo objeto de poder votar en los comicios del 2 de abril, certificados que contendrían la filiación, firma, impresión digital y demás requisitos que indentificasen al elector y serían estregados al presidente de la mesa para que con la palabra votó al darso y su firma fuese remitido a la junta escrutadora junto con los demás papeles de la elección.

Ocupaciones de un ministro—

BARADERO, marzo 16. — Llegó el ministro de gobierno, doctor Gabino Sanas, celebrando en seguida una larga conferencia con un grupo de ciudadanos especialmente invitados para instalar un comité "independiente" con anexo de cancha para jugadas de taba.

El señor ministro indicó punto por punto a sus amigos el procedimiento a que debían ajustarse para conseguir libretas electorales e inutilizar el voto de los ciudadanos opositores.

El inspector de Rentas Lorenzo Genoud y otros correligionarios del señor ministro, recorren frecuentemente las calles, disparando bombas de estruendo y esparciendo carteles con injurias para los radicales.

Estos procedimientos de gentes desesperadas no le quitará un solo voto al radicalismo.

Justicia imposible

La constitución nacional al establecer el sistema republicano federal, donde cada provincia es autónoma en su manejo interno, consigna claramente que esta autonomía ha de ajustarse a las normas clásicas y al espíritu de sus leyes. De tal manera que las hijuelas de libertad concedidas a cada estado son válidas mientras se mantenga limpio el timbre del testamento primario. En ese sentido, ha de asegurar entre otras instituciones, el poder judicial o, mejor dicho, una limpia administración de justicia. Vale decir que si una provincia delinque en esa obligación el Poder Ejecutivo Nacional está en el derecho y el deber de intervenir dicho estado, a fin de encauzarlo por la órbita preestablecida en la constitución.

Bien, pues: resulta que ninguna provincia tiene garantizado el poder judicial, porque no existe la inamovilidad de los jueces tal como ordena la constitución. Dichos funcionarios son nombrados por períodos, al final de los cuales cesan o son reelectos por el gobierno subsiguiente, siempre que su inconducta haya satisfecho a la oligarquía reinante. De aquí se induce que será buen juez para el gobernador y su casta toda vez que haya defendido y prevaricado en bien del oficialismo y en detrimento, no sólo de las otras partes, sino de la majestad de su investidura.

Con excepción de una o dos provincias, donde la justicia no distingue tirios ni troyanos, a pesar de no ser inamovibles los jueces, en las demás es pura injusticia, erigida en sistema de represalias. El vicio tiene tan hondas raíces y sus moldes están tan perfeccionados que se impone extirpar el mal, dando a cada funcionario los atributos y los medios de inamovilidad consignados en la carta magna. Más como tal requisito va en mengua de las oligarquías y del caudillaje que impera en casi todos los estados, lo más lógico y perentorio es la intervención federal a fin de hacer cumplir la constitución, dando al poder judicial la independencia y el rango que necesita.

La crónica roja de la provincia de Buenos Aires, Santiago, Corrientes, etc.; la información diaria sobre cuatrerismo impune; los atropellos policiales y los fallos parciales en que los fiscales obedecen superiores consignas y los jueces prevarican, son testimonios fehacientes de que la constitución no es cumplida, y que una corriente mórbida pretende destruir el cuerpo de sus leyes y la ética de su credo humanitario.

Tiempo es ya de que el Poder Ejecutivo Nacional, desechando esa muelle pasividad, haga que las provincias cumplan con las normas de la justicia tal como estatuye la carta fundamental. Enviar a los que reclaman justicia, a sus jueces naturales y respectivos es enviarlos a sus propios verdugos.

Es el caso de curar el cáncer en su raíz y origen mediante la estabilidad e independencia de los funcionarios judiciales.

Sobre semillas de alfalfa

Con frecuencia llegan solicitudes de agricultores establecidos en diferentes zonas de la república, a la dirección de investigaciones agrícolas y estudios especiales del ministerio de agricultura, pidiendo informes sobre diversos tópicos, que se refieren a la preparación de la tierra, calidad de semillas, etc. Respondiendo a una consulta hecha por un vecino de la estación Río Piedra, departamento de Anta, Salta, el ingeniero Huergo se ha expedido en los términos siguientes:

"Deseando evacuar su consulta en la forma que le es más conveniente, se solicitó muestras de semillas de alfalfa y precios correspondientes a varias de las principales casas vendedoras, y se dispuso el análisis de las mismas, por el laboratorio de control y análisis de semillas, para comunicarle sus resultados. Debido al retardo en la presentación de dichas muestras he debido demorar la presente.

En presencia de los datos ilustrativos acerca de la calidad de las semillas presentadas en muestras, cuyos análisis adjunto para su conocimiento, y estudiados comparativamente los resultados, se desprende que las casas que han presentado en orden de mérito las mayores semillas, a los precios de 1.94 los 10 kgs., 11.25 la segunda, 11.50 la tercera sobre vagón en Retiro, y por consiguiente las que se le aconseja adquirir, pero de preferencia la que ofrece la casa primera, pues además de ser semilla del país, presenta así el más alto poder germinativo y la menor cantidad de semillas extrañas, por lo que resulta lo mejor a adquirir, no obstante el precio más elevado de sesenta y nueve centavos sobre la que resultaría en segundo término, o sea la segunda que es la que presenta el más alto poder germinativo, pero es bastante menos limpia que la de la primera.

En cuanto a la de la casa del tercero es menos ventajosa que la segunda, pues además de ser más alto el precio, es de un poder germinativo de 4.5 por ciento, y con impurezas sensiblemente comparables.

Si usted deseara asegurarse la venta de una semilla semejante a la de la muestra, podría usar del siguiente procedimiento, que le será más sencillo y seguro: remitir a la división de fomento agrícola, Florida 524, un giro postal o del Banco de la Nación Argentina, y a nombre del director general de Agricultura y Defensa Agrícola, el importe de la cantidad de semilla que desee adquirir, de acuerdo con el precio que le da la casa vendedora y encomendar a dicha división la compra a su nombre. La división de fomento, convendrá la compra, según muestra y análisis de la misma y probará de la partida a consignarle, para su debido control, las muestras antes de su expedición, y cuando usted reciba la partida deberá extraer ante testigos nuevas muestras, una de cada bolsa y las mezclará bien, para formar una muestra general de 1 kilogramo, que represente el conjunto, y enviará la mitad en una bolsita sellada ante dos testigos, a la división de fomento, y hará llegar el acta correspondiente de la extracción de la muestra. Esta muestra recibida por la división de fomento, será analizada y si coincide con la primera, la operación quedará terminada y se le comunicará inmediatamente. Si la muestra por usted remitida no correspondiera a las anteriores y la diferencia fuera pequeña en contra suya, se indicará a la casa vendedora la rebaja correspondiente que deberá hacerle, y si fuera grande la diferencia, se le hará saber que la venta queda sin efecto y está obligada a recibir la semilla abonando los fletes correspondientes. Para esto es necesario que la siembra no se efectúe antes de que le comunique el resultado, para lo cual es indudable debe pedirse con tiempo la intervención de esta división. En el presente caso como usted estará apurado por sembrar y se trata de una casa seria, podrá usted efectuar la siembra sin esperar el informe, pues de existir diferencia en contra suya, la casa atenderá seguramente el reclamo que corresponda.

Para adelantar las gestiones, por si usted se resolviera a proceder como le dejo indicado, me dirijo a la casa proponente, preguntándole si se compromete a vender 500 kilogramos de semilla de alfalfa como la muestra analizada y según el resultado analítico, que le comunicaré al precio de 11.94 puesto en Retiro".

De tierra adentro

La Rioja artística

Octavio de la Colina. — Un pintor del sol y del silencio. — La novia intangible. — El poeta Juan Ramón Jiménez. — Los feligreses de San Nicolás. — La bien amada.

Sin otro estímulo que la vocación congénita, vive en La Rioja el joven pintor Octavio de la Colina. Después de una dolorosa peregrinación por las calles de Buenos Aires, donde pensaba ir más allá del mar, volvió al refugio de la montaña.

Al llegar a mi pueblo pregunté por el pintor y nadie me dió noticias. Me dijeron, sí, que a veces veían al hombre pasearse solitario a la hora menguante de la tarde, pero nada sabían del artista. El fenómeno es lógico. Si aquí, en el mosaico psicológico y social de Buenos Aires, los espíritus armoniosos pasan desapercibidos porque la burguesía empalatada todo lo absorbe allá en provincias, las almas ecuestres concluyen por descender del Pegaso, corridas por la política.

Se anima en mi corazón un recuerdo fragante y mozo. Ocho años hace, el pintor y el que suscribe platicaban de arte a la sombra de los naranjos. Los veinte años cantaban en nuestras arterias músicas de fuego, y nuestros puños vibraban de atrevimiento. Yo dirigía un diario panfletario y sentimental, en cuya plana se cruzaban los aceros y florecían las rosas del madrigal; por esa coincidencia que hace de la aldea el asiento de los tiranos y el huerto sellado de la primer manzana... ¡Ay!...

Al salir de la redacción, entraba al estudio de Octavio de la Colina; o bien, con el poeta Arturo Marasso Rocca, íbamos por esas calles a correr el tedio de las horas. ¡Oh qué lejos y tan cuánta quedó la villa romántica!

Cierto día, escribí con extrañeza del poblado un soneto y un artículo sobre el pintor. Allí preconicé el porvenir del hermano, si lograba, con las visiones del cerro protector y de las glebas nativas, ir hasta los centros donde los artistas discuten con obras en la mano, de potencia a potencia. Intentó la empresa, llegó a Buenos Aires, expuso cuadros, obtuvo triunfos y corrido por el dinero retrocedió hasta La Rioja, con hondo pesar suyo.

El pintor—

Después de tantos años de no vernos, un abrazo fué el mejor saludo. Espacié la mirada por el taller y noté que el pintor, recluído en el taller, no había perdido tiempo. Las dos fisonomías de su temperamento: mística y solar, estaban ya cuajadas. Su amor al sol y a los paisajes pon donde pasa el enigma, se concretaba en los lienzos. Y cosa extraña: las dos ramas no son más que derivaciones de una cepa troncal, cuyas raíces cavaron muy hondo en el alma del artista. Al lado de los cuadros con vida recóndita, tocados de unción mística, están los paisajes en que triunfa la gloria de nuestro sol, la bizarría de la montaña y el bronce humano de los hijos del valle. La gracia de los unos y la fuerza de los otros hablaban de un pintor suave y masculino.

"La novia intangible"—

Es una mujer casi evanescente, saliendo de plena naturaleza, allá al final de un camino de primavera. Del monte lozano y duro surge la novia con sus brazos alados, ansiosa de salvar la senda larga para llegar al artista. De esta criatura, puede decirse que su existencia está en lo inverosímil de los contornos humanos. Sus labios de sed, pequeños y entreabiertos, rezan palabras de misterio; y sus ojos eternos hablan de esa mujer todo poderosa que los tipos luminosos esperan a la sombra del árbol caminero; novia que ha venido y no ha llegado, y que se llama Belleza, en el idioma de los Dioses.

Juan Ramón Jiménez—

He aquí la testa ungida de un hombre. Su barba inoportuna y su cabellera de sol poniente, derribada hacia atrás, en un gesto de sauce llorón, hacen marco a un rostro oval de nariz recta, ojos absortos y frente de sabiduría. Es una cabeza que tiene el aire mago de Rabindranath Tagore y la dulce tristeza de Jesús Nazareno.

—¿Y este retrato?

—Es el primer místico de la España actual, me contesta el pintor. Por uno de esos milagros que nadie se explica llegó a mis manos una estampa rafda del gran poeta. Después encargué sus libros, esos versos donde sufre un corazón sonoro la ausencia de un país inmaterial; y cuando estuve en posesión del enigma interior del hombre, puse manos a la obra, hasta que mi retrato intra-fisonómico adquirió la vida recóndita que tiene. Quizá el tipo visible, continuo de la Colina, el ciudadano, no sean tal cual; pero ten plena confianza que el autor de las "Elegías", el ruiseñor que canta en el hondo cipresal está aquí...

La atrevida sinceridad con que se expresa el artista, lejos de molestarme, me hablan de la fe personal y de la confianza en sí mismo de que nos habla Emerson. También ¿a dónde habría rodado si en vez de ahondar en la propia célula y ser un caballero de altas voliciones hubiera pagado tributo a la indiferencia social y a los doctores de la aldea?

La hora del silencio—

Si en el cuadro "La novia intangible" triunfa la ilusión de la línea y la sugestión de una vida imposible; y si en el óleo de "Juan Ramón Jiménez" florece la divina dolencia de un espíritu sediento, en este paisaje "La hora del silencio", la nada grita sobre las ruinas sin que ni el eco mismo le responda. Hélo aquí. Hay luna llena. Estamos en la portada de un cementerio olvidado. Se ven los escombros de la casa del conserje; es un nuevo enlunado en su plano superior, proyectado, por un bello contraste, una sombra mala. Vense en el suelo montículos y arbustos vencidos por quién sabe qué fuerza fatal. Más allá de las cruces se adivina un jaguel que debió servir de osario. La luna misericordiosa camina por entre dos nubes crespas que viajan de oriente a occidente. Se presume el tránsito de las almas errantes del osario a la sombra del muro; y se ve al olvido filtrar su polvo de siglos sobre la nada de las cosas.

"Vendimiadora"—

Es el tiempo de la viña en sazón. Una morena de tipo indo-hispánico, con su cesta en la cabeza y otra en la mano, llega al lugar. La moza es guapa y tonante. Sus cuadriles tienen la onda y el ritmo que invitan al sublime pecado; y sus pechos hablan de los racimos de moscatel que el sol madura en la rinconada del vallecito. Marcha al lado de la joven madre un zagalejo bronceado. Una emoción jocunda, un antojo de vivir, vibra en "Vendimiadora". Y hay sol en los rostros; y en los racimos del cesto; y en el verde de la parra; y en los caminos.

"Los feligreses de San Nicolás"—

He aquí la tela por excelencia, donde concuerdan los dos atributos de su temperamento. La aptitud bilateral y, sin embargo, coherente del artista se ponen de relieve en las dos noblezas del cuadro: el aire votivo de los feligreses y la riqueza de luz meridiana que cae sobre la muchedumbre.

Octavio de la Colina, que ha presenciado el onomástico de San Nicolás de Bari en La Rioja, ha dado a su obra el fondo grave y la fuerza solar que tiene aquella fiesta cristiano-indígena. Aun no está concluída a juicio del autor. Falta alguna penumbra, tal vez un toque de sol; pero la creación ya existe. Al fin y al cabo, como dice Unamuno:

—¿Cuál obra de belleza está completa?

Y es cierto: todo libro, lienzo o poema está esperando el segundo tomo que aún no hemos escrito y la última pincelada que nunca se da...

"La bien amada"—

Antes de decirnos adiós, me condujo a un saloncito reservado, especie de camarín, en cuyo altar, una virgen humana ofrece el encanto de su cuerpo, las manzanas de su rostro y los trigos maduros de su cabellera. Los labios besadores, los ojos marineros, la mano pequeña. ¡Una joven en gracia de amor, de salud y misterio! Un vaso provisto de vino y ambrosía.

—¿Y esta?

—¡La Bien Amada! Vive, palpita, existe. Es una joven sencilla, hija de la democracia. ¿Que no tiene el rango de mis pensamientos? ¡Bah!... ¿qué me importa?... Cuando todos me interceptan el camino, ella me dice: ¡Adelante! Por eso...

Fijé de nuevo la mirada en el retrato: en sus labios había tanta sol, y por su frente cruzaba el vuelo de un recuerdo inmanente: el amado.

Al salir a la calle y en presencia del cerro azul del monte vecinal, me dijo:

—Desde hace tiempo me persigue una idea y yo la persigo. Quiero hacer un cuadro que se llamará "El alma de la montaña". Es un enorme pájaro azul que canta en mis horas de silencio y revolotea en torno a mi cabeza. ¿Cómo aprisionarlo? ¿Cómo dar forma y alma al alma de la montaña?

Yo, sin contestar, pensé en aquel Arnoldo Rubek, de Ibsen. ¿Por qué? Adivina, lector exigente. Después, la quietud de la ciudad fué con nosotros y los naranjos nos vieron pasar.

César Carrizo.

DISPOSICION INCONSULTA

Clausura de una escuela

700 alumnos despedidos

Publicamos a continuación la nota que los miembros de la sociedad cooperadora de la educación, dirigen al presidente del Consejo de Educación, y que pone de manifiesto una grave irregularidad que ocasionará serios perjuicios a 700 niños de Liniers.

Dice así:

"Al señor presidente del Consejo Nacional de Educación, doctor Pedro N. Arata. — Los que suscriben, miembros de la Sociedad Cooperadora de la Educación de Liniers, y vecinos de la localidad, en su mayoría padres de educandos que concurren a la escuela núm. 8, consejo escolar 18, hemos sido dolorosamente sorprendidos al tener conocimiento de la clausura del local de dicha escuela en el preciso momento de dar comienzo las clases del presente año.

Si bien es cierto que tal medida es de imperiosa necesidad, dado el deplorable estado del edificio que amenaza derrumbarse, hubiera sido correcto que durante el tiempo transcurrido de las vacaciones se hubiera procurado subsanar; y no así que después de haber sido matriculados nuestros hijos sean despedidos a sus casas por tiempo indeterminado.

Somos indudablemente los más interesados en que nuestros hijos reciban educación y al cumplir fielmente el precepto legal que nos obliga a ello, no alcanzamos a comprender el significado de una medida que precisamente importa la negación de esa misma ley.

Señor presidente: nuestros hijos son setecientos niños argentinos que perderán posiblemente el año escolar si la autoridad a quien nos dirigimos implorando una resolución que salve tan deplorable situación no se toma el verdadero interés con que deben resolverse tan fundamentales problemas para la instrucción pública.

Saludamos al señor presidente respetuosamente".

Siguen las firmas de los señores miembros de la Sociedad Cooperadora de la Educación y el vecindario.

UNION CIVICA RADICAL

Las conferencias de anoche

Actos que se anuncian para hoy

Intensa propaganda en toda la provincia

ENTUSIASMO GENERAL

Informaciones de la capital e interior

LAS CONFERENCIAS DE ANOCHE

Circunscripción 5.a—

En la intersección de las calles Rivadavia y Emilio Mitre se llevó a cabo anoche a las 9 la conferencia anunciada, organizada por el subcomité "Chacabuco".

Hablaron el candidato a diputado nacional doctor Benjamín Bonifacio, señores Enrique Barbieri, Antonio Lovieri, Miguel del Rivero, Claudio Pozuelo y doctor Vila Bravo, todos los cuales se ocuparon de temas de palpitante actualidad, siendo muy aplaudidos por la numerosa concurrencia, que se disolvió en medio del mayor orden.

Circunscripción 6.a—

En la intersección de las calles Senillosa y Río IV se efectuó anoche, a las 9 p. m. una numerosa concurrencia de propaganda organizada por el comité seccional.

Ocuparon la tribuna el comandante Beascochea y el candidato a diputado nacional por la capital, doctor Víctor M. Molina, los que fueron muy aplaudidos.

Terminados los discursos, se disolvió el acto, observándose el mayor orden y vivando al partido Radical y a sus dirigentes y al doctor Hipólito Irigoyen, como futuro presidente de la república.

Circunscripción 7.a—

Anoche, a las 9, en las calles Otamendi y Avellaneda se efectuó la conferencia organizada por el subcomité "Viva la Patria" (Caballito Norte), acudiendo un numeroso núcleo de correligionarios a escuchar la autorizada palabra de los oradores, candidato a diputado nacional doctor Víctor M. Molina, el que en un discurso lleno de lógica puso de manifiesto los sofismas que constituyen la base del partido Socialista y con los que se sorprende la buena fe del pueblo.

El doctor Mitchel hizo referencia a la labor de la diputación radical, encaminada a conseguir que el empleado público tenga mayor fijeza en sus puestos y que los ascensos se hagan con toda lógica y justicia.

Cerró la asamblea el señor Dufour, siendo todos los oradores muy aplaudidos.

Terminado el acto, se disolvió en medio del mayor entusiasmo, con vivas al partido y al doctor Hipólito Irigoyen.

Circunscripción 17.a,—

En Santa Fe y Coronel Díaz se llevó a cabo anoche, la conferencia organizada por el subcomité "Doctor Antonio Arraga".

Ocupó la tribuna el candidato a diputado nacional doctor Carlos F. Melo, quien con palabra clara y enérgica demostró la acción nefasta de los gobiernos oligárquicos que hemos tenido de un tiempo atrás.

Después de dejar demostrado este punto, se refirió a la acción futura del partido Radical, diciendo que el pueblo debía obligar a los dirigentes del partido, si éstos no lo hicieran de por sí, a poner las cosas en su lugar y a reparar tantas injusticias que se han cometido y se cometen.

El doctor Melo fuy muy aplaudido al terminar su brillante discurso.

Luego hizo uso de la palabra el diputado nacional señor José Luis Cantilo, a quien siguió en el uso de la palabra el señor José Marcos Pagliere, quien se refirió con preferencia a demostrar las falsedades de que se vale el partido Socialista para conseguir embaucar al pueblo, que no se da cuenta que es objeto de un continuo engaño.

La conferencia terminó con gran entusiasmo, vivándose al doctor Hipólito Irigoyen y a los dirigentes del partido.

Circunscripción 18.a—

Como se venía anunciando, anoche se llevó a cabo la conferencia organizada por el subcomité "Pedro Goyena", en uno de los ángulos de la plaza Italia, a las 8.30 p. m., donde se reunió una numerosa concurrencia que premió con nutridos aplausos el hermoso discurso del candidato a diputado nacional doctor Carlos F. Melo. Terminado el discurso del doctor Melo se organizó una compacta columna que se dirigió al local del subcomité organizador de la conferencia, donde hablaron el doctor Melo y el señor Billegas Basavilbaso, siendo muy aplaudidos.

En seguida disolvióse el acto en medio de vítores al partido y a sus dirigentes.

✿ ✿ ✿

CENTRO RIOJANO RADICAL

En la última asamblea celebrada por este centro, se resolvió por unanimidad, tributar un homenaje al doctor Pelagio B. Luna como manifestación de cariño hacia el distinguido comprovinciano. Este, al tener conocimiento del hecho, con la sencillez y la modestia que caracterizan su vida pública y privada, declinó el honor agradeciendo la actitud del centro.

Resolvió asimismo realizar una manifestación de protesta por las arbitrariedades y atropellos del oficialismo de aquella provincia en la plaza del Congreso, mañana sábado, a las 8.30 p. m. Para este acto se solicitará el concurso de los correligionarios de la provincia de Buenos Aires y Santiago, que en estos momentos son víctimas de iguales demasías.

✿ ✿ ✿

CONFERENCIAS ANUNCIADAS

Para hoy—

—Circunscripción 15.a, en Triunvirato y Gurruchaga, a las 8.30 p. m., organizada por el subcomité circuito 135.

—En Martín García y Defensa, organizada por el subcomité "Lorenzo S. Solari", de la circunscripción 3.a. Oradores: señor Delfor del Valle, Diego L. Molinari, Natalio Noli Argento, Italo A. Nápoli, Angel Vailati, Federico F. Casadó y Benjamín Bonifacio.

—Del subcomité "Bernardino Rivadavia", de la sección 9.a, en Billinghurts y Díaz Vélez.

—Organizada por el club Alem, de la primera circunscripción, a las 9 p. m., en las calles Rivadavia y Ensenada. Harán uso de la palabra los doctores Enrique B. Prock, José M. Moldes, Eduardo Tarrés, Héctor R. Eclart y J. Stackrale.

Terminada la conferencia, se irá en manifestación al local del club Provincias Unidas 3421.

Para mañana—

—En Cayena y avenida San Martín, organizada por los subcomités de la sección 15a., "Bella Vista" y "2 de Julio".

—En Patricios y Olavarría, organizada por el club "Aristóbulo del Valle", de la 4.a circunscripción, a las 9 p. m. Harán uso de la palabra el doctor Arturo Goyeneche, coronel Ricardo Pereyra Rozas y doctores José León Rodeyro y Eduardo Tomaszewsky.

—Con motivo de la inauguración del subcomité "Miguel A. Páez", que atenderá los circuitos 126 y 127, en su local Tucumán 1581, a las 9 p. m. Hablarán los señores José Luis Cantilo, Víctor M. Molina, Francisco Beiró y Manuel A. Pinto (hijo).

—En Sarmiento y Pringles, a las 8.30 p. m. Harán uso de la palabra los doctores Víctor M. Molina, Arturo Goyeneche y teniente de navío Lauro Lagos.

—En la calle Laguna esquina Directorio, organizada por el comité de la 1.a sección, a las 8.30 p. m. Harán uso de la palabra los siguientes oradores: señores H. Leroux, José Bonifacio y D. Vila Barvo.

Después de terminado el acto, se inaugurará el subcomité "Sargento Cabral", situado en la calle Mariano Acosta 1287.

—Del subcomité "Cornelio Baca", de la circunscripción 3.a, en Entre Ríos y Caseros, a las 8.30 p. m. Ocuparán la tribuna los doctores Carlos F. Melo, Caravallo y Federico T. Casadó.

—Circunscripción 6.a, a las 8.30 p. m., en Rivadavia y José María Moreno, a cargo del candidato a diputado nacional doctor Víctor M. Molina, doctores Pascual Pasarella y Diego L. Molinari.

Día 19—

—Circunscripción 7.a, subcomité circuito 49, en Medrano y Rivadavia, a las 5 y 30 p. m.

—Circunscripción 7.a, subcomité circuito 57, en Córdoba y Gazcón, a las 8.30 p. m.

—Circunscripción 15.a, en Gurruchaga y Muñecas. A las 5.30 p. m., organizada por el subcomité circuito 135.

—Subcomité "Mariano Moreno", de la 3.a, en San Antonio y Tres Esquinas, a las 4 y 30 p. m.

—Centro "Obrero Radical". Este comité auxiliar de la circunscripción 17.a celebrará una conferencia de propaganda en las calles Palpa y Freire, a las 3 p. m., a cargo de los oradores doctor Italo di Nápoli y señores Juan José Bonifacio, Julio A. Monti y Jesús Cordero.

—Circunscripción 6.a, en Méjico y avenida La Plata, a las 8.30 p. m., a cargo del candidato a diputado nacional doctor Benjamín Bonifacio y doctor José León Rodeyro.

Día 20—

—El subcomité "Julio Fernández Villanueva", de la sección 17.a (Palermo), efectuará el lunes 20 del actual una conferencia en las calles Humboldt y Guatemala, seguida de una manifestación hasta el comité de la sección.

—A las 8.30 p. m. tendrá lugar la inauguración del subcomité "Obreros Radicales", que tiene su local en la calle Venezuela 4201, previa conferencia en la calle avenida La Plata y Venezuela, donde harán uso de la palabra los doctores Francisco Beiró y Andrés Ferreyra (hijo), y luego se irá en manifestación por avenida La Plata a Independencia, por ésta a Quintino Bocayuva hasta Venezuela, local del subcomité.

—Patrocinada por el subcomité "Chacabuco", de la 5.a sección, a las 8.30 p. m., en la intersección de las calles Carabobo y Provincias Unidas, con los siguientes oradores: Candidatos a diputados doctores Víctor M. Molina, Carlos F. Melo, Arturo Goyeneche y señores Enrique Barbieri y Juan A. Tamadani.

—De la 3.a circunscripción en Patricios y A. del Valle, a las 8.30 p. m. Hablarán los doctores Víctor M. Molina, Carlos A. Becú y José P. Tamborini.

Día 21—

Club "Juventud Agustín Rocca", de la 17.a, a las 8 y 30 p. m., en las calles Carranza y Nicaragua.

—Circunscripción 7.a, subcomité circuito 54, en Pringles y Bogotá, a las 8.30 p. m.

—De la 8.a sección en Saavedra y San Juan, a las 8.30 p. m. Oradores: doctores Juan J. Bonifacio, Víctor M. Molina, José P. Tamborini y José González Pagliere.

Día 22—

—De la circunscripción 10.a, en el local del comité Belgrano 2470, a las 9 p. m. Hablarán los doctores Víctor M. Molina y Diego Luis Molinari.

—Circunscripción 6.a, en San Juan y Quintino Bocayuva, a las 9 p. m.

De la circunscripción 9.a, organizada por el subcomité "Mariano Moreno". En Roedo y Belgrano.

—Circunscripción 17.a, subcomité "Hipólito Irigoyen", en las calles Pino y Amenábar a las 9 p. m., donde hablarán los doctores Le Bretón, Víctor M. Molina, Alois Bachmann, Vicente C. Gallo y señores Guillermo Súllivan y Florentino Romero.

—Del subcomité 9 de Julio, de la sección 19.a en su local Agüero 2243. Hablarán los doctores Joaquín Llambías y Pedro Sanguinetti.

Día 23—

Subcomité "Mariano Moreno", a las 8.30 p. m., en Australia y Salón.

—Circunscripción 7.a, comité "Circuito 49", en Bartolomé Mitre y Río Janeiro, a las 8.30 p. m.

—Circunscripción 6.a, a las 8.30 p. m., en Independencia y Castro Barros.

—En Thames y Triunvirato, a las 9 p. m., organizada por el subcomité circuito 135, de la sección 15.a

—En Triunvirato y Vera, organizada por el subcomité circuito 135, de la circunscripción 15.a, a las 8.30 p. m.

—Del subcomité "Bernardino Rivadavia", de la sección 9.a, en Gallo y Tucumán, a las 8.30 p. m.

Día 24—

—Circunscripción 7.a, subcomité "Circuito 56", en Guardia y Bulnes, a las 5.30 p. m.

—Circunscripción 1.a, subcomité "José Camilo Crotto". Gran velada política en el cine Newbery (Tellier 23). Oradores: señor José Luis Cantilo, doctor Vicente C. Gallo, Domingo E. Salaberry, Martín Reybel, Arturo Goyeneche, Ricardo Davel, teniente de navío Lauro Lagos y Nicolás A. Calvo.

Día 26—

—En Tellier y avenida Chicago, a las 2 de la tarde, organizada por el subcomité "José Camilo Crotto", de la circunscripción 1.a.

—En San Pedro y Miralla, organizada por el mismo de la anterior, a las 3 p. m.

—En Villa Lugano, a las 5.30 p. m. Esta conferencia y las dos precedentes, han sido organizadas por el citado subcomité "José Camilo Crotto", de la sección 1.a Las dos primeras asambleas, una vez terminadas, irán en manifestación hasta Villa Lugano.

Los oradores designados son: Doctores Tomás A. Le Bretón, Víctor M. Molina, Carlos F. Melo, Benjamín Bonifacio, Diego Molinari y los señores Nicolás A. Calvo y Ricardo M. Jiménez.

—Circunscripción 6.a, en Rivadavia y Picheuta, a las 9 p. m.

Día 27—

—Circunscripción 7.a, subcomité "Doctor Hipólito Irigoyen", en las calles Federico Lacroze y Rosetti, a las 9 p. m., donde hablarán los doctores José González Pagliere, Oreste Francioni, Italo di Nápoli, teniente de navío Lauro Lagos y señores Guillermo Súllivan y Florentino Romero.

—Del subcomité "Bernardino Rivadavia", de la sección 9.a, en su propio local, Guardia Vieja 3443, a las 8.30 p. m.

Día 28—

Club "Juventud Agustín Rocca", de la 17.a, a las 8.30 p. m., en las calles Santa Fe y Luis María Campos.

—Circunscripción 6.a, a las 8.30 p. m., en Boedo y Constitución.

Día 29—

—En Monte Dinero y avenida San Martín, organizada por los subcomités "Bella Vista" y "26 de Julio" de la sección 15a.

—Brasil y Defensa, organizada por el comité "Lorenzo S. Solari" de la 3.a circunscripción.

Día 30—

De la circunscripción 9.a, patrocinada por el subcomité "Mariano Moreno". En Rioja y Agrelo.

—Circunscripción 17.a, subcomité "Doctor Hipólito Irigoyen", en las calles Federico Lacroze y Alvarez Thomas, a las 9 p. m., donde hablarán los doctores Víctor M. Molina y Diego Molinari. Terminados estos discursos, se irá en manifestación por Freire hasta Olaguer 3165, local del subcomité, donde ocuparán la tribuna los doctores Víctor M. Molina, Italo di Nápoli, los señores Gregorio García, Guillermo Súllivan y otros.

—Circunscripción 6.a, a las 8.30 p. m., en Independencia y avenida La Plata.

Día 31—

Club "Juventud Agustín Rocca", de la 17.a, en las calles Bompland y Costa Rica, a las 8 y 30 p. m.

—Organizada por el subcomité "Ingeniero Cornelio Baca", de la circunscripción 3.a.

—Circunscripción 6.a, a las 8.30 p. m., en Río IV y José María Moreno. Terminados los discursos, se irá por Río IV, Doblas, a Formosa 24, local del comité.

—Circunscripción 6.a, a las 8.30 p. m., en Castro Barros y Quito. Terminados los discursos, se irá por Castro Barros, Méjico, hasta el comité Formosa 24.

—Circunscripción 6.a, a las 8.30 p. m., en Cochabamba y Castro Barros. Terminados los discursos, se irá por Cochabamba, avenida La Plata, Directorio, Doblas, hasta Formosa 24.

—Circunscripción 6.a, en su local Formosa 24, a las 9.30 p. m., donde se esperan a las tres columnas que vienen de distintos puntos a visitar el comité local. Habrá discursos, y en oportunidad daremos los oradores designados.

✿ ✿ ✿

INFORMACIONES DIVERSAS

—El comité seccional de la 7.a, se ha declarado en sesión permanente para atender la actual campaña electoral.

—La comisión directiva del comité radical de la sección 19.a, recomienda a todos los que simpaticen con la causa radical, se cercioren con la debida anticipación, si se encuentran inscriptos en el padrón definitivo.

Con este objeto pueden pasar por los locales abajo expresados, donde se les darán todas las informaciones necesarias:

Comité parroquial: Azcuénaga 1396 esquina Juncal, de 9 a 11 a. m. y de 3 a 11 p. m.

En Villa María (Córdoba). — El doctor Alberto Durrieu, candidato a senador por el departamento de Tercero Abajo, pronunciando su discurso

EL HOMBRE

LIBRO DE ACTUALIDAD POLITICA, POR HORACIO B. OYHANARTE

ACABA DE APARECER

Por pedidos a la Librería Mendesky

Subcomité "Coronel Julio Figueroa"; Paraguay 3394, de 8.30 a 10.30 a. m.

Subcomité "Doctor Antonio Arraga": Bustamante 226, de 8.30 a 10.30 a. m.

Subcomité "9 de Julio": Agüero 2243, de 8.30 a 10.30 a. m.

—El Hogar Club dará el 31 de marzo una función teatral en el teatro de Flores, Pueyrredón, a beneficio de las escuelas gratuitas que sostiene esta institución.

Para la cual — dice la nota que hemos recibido, — invitamos al pueblo radical a cumplir con una obra humanitaria, de la cual esperamos el mayor éxito con la cooperación de nuestros correligionarios.

Las localidades se pueden retirar de la calle Bacacay 2455, Flores y, Chacabuco 654.

—El subcomité "Aristóbulo del Valle", de la 4a. circunscripción se ha constituído en sesión permanente, recibiéndose adhesiones todos los días, de 8 p. m. a 10 p. m. en su secretaría Suárez 1400; también se reciben adhesiones en el domicilio particular del señor presidente, Azara 707.

—La comisión directiva del subcomité "José Chiozza" comunica a sus adherentes y correligionarios de los circuitos 173 y 174, que permanecerá abierto todos los días, de 8.30 a 10.30 p. m., para recibir adhesiones y atender a los correligionarios en su secretaría, calle Alvarez 1369.

Asimismo se invita a los que simpaticen con los ideales de la Unión Cívica Radical, pertenecientes a los circuitos nombrados, para que pasen por el subcomité a firmar su adhesión.

—La comisión de propaganda del subcomité "José Chiozza" invita a los ciudadanos de los circuitos 173 y 174 que deseen consultar el padrón, pueden hacerlo todos los días, de 8.30 a 10.30 p. m., en la secretaría del subcomité, calle Alvarez 1369, recomendándoles que lo hagan a la brevedad posible a fin de evitar aglomeración de trabajo por encontrarse tan próxima la gran lucha cívica del día 2 de abril.

✿ ✿ ✿

GUIA RADICAL

Publicamos a continuación la relación de los locales donde se hallan instalados los comités y subcomités de la Unión Cívica Radical, en la capital federal, a donde los correligionarios pueden acudir en busca de aquellos informes relacionados con la inminente lucha electoral que puedan interesarles:

Comité nacional, Rivadavia 1581, U. T. Mitre 2526.

Convención de la capital, Rivadavia 1581, U. T. 1931 Libertad.

Comité de la capital, Rivadavia 1581, U. T. 1931 Libertad.

Comisión de propaganda, Rivadavia 1581, U. T. 2526 Mitre y 1931 Libertad.

Diputación radical, Rivadavia 1581, U. T. 2526 Mitre.

COMITES

Sección 1.a, Rivadavia 8541, U. T. 1515 Flores.
Sección 2.a, Monteagudo 12, U. T. 1600 Mitre.
Sección 3.a, Montes de Oca 716, U. T. 471 Buen Orden.
Sección 4.a, Almirante Brown 1061, U. T. 423 Buen Orden.
Sección 5.a, Membrillar 83, U. T. 1514 Flores.
Sección 6.a, Formosa 24, U. T. 1599 Mitre.
Sección 7.a, Corrientes 4042, U. T. 1482 Mitre.
Sección 8.a, Rioja 1274, U. T. 1432 Mitre.
Sección 9.a, Bermejo 53, U. T. 1087 Mitre.
Sección 10.a, Belgrano 2470, U. T. 942 Mitre.
Sección 11.a, Azcuénaga 239, U. T. 941 Mitre.
Sección 12.a, Tacuarí 1089, U. T. 1078 Buen Orden.
Sección 13.a, Santiago del Estero 453, U. T. 2086 Libertad.
Sección 14.a, Rivadavia 1581, U. T. 1931 Libertad.
Sección 15.a, Triunvirato 870, U. T. 836 Mitre.
Sección 16.a, Mendoza 2511, U. T. 1500 Belgrano.
Sección 17.a, Rivera 1884, U. T. 1045, Palermo.
Sección 18.a, Güemes 4034, U. T. 1040 Palermo.
Sección 19.a, Azcuénaga 1396, U. T. 1204 Juncal.
Sección 20.a, Cerrito 1225, U. T. 1285 Juncal.

SUBCOMITES

1.a

"Patria", Castro Barros 2195.
Nueva Pompeya, Castro y Castro Barros.
"Pro San Martín".
Liniers, Rivadavia 10323.

3.a

"Lorenzo S. Solari", Chacabuco 1894.
"Mariano Moreno", Villarino e Ingeniero Huergo.
"Capitán Miguel González", Sáenz Peña 1953.
"Ingeniero Cornelio Baca", Luzuriaga 20.

4.a

"Aristóbulo del Valle", Azara y Suárez.
Leandro N. Alem, Patricios 1792.
"Juan B. Pasalacua", auxiliar de la Juventud Zárate y Olavarría.

5.a

"Primero de Julio", Méndez de Andés 1239.
"Chacabuco", Malvinas 499.
"Santiago N. Pérez", Avellaneda 2951.
"Patria y Trabajo", Culpinas 851.
"Central", Membrillar 83.
Leandro N. Alem, Bonorino 119.

6.a

"Almagro", Colombres 265.
"Caballito", Rivadavia 5277 al 81.
"Antonio Martínez", Castro Barros 1070.
Obreros Radicales, Venezuela 4201.

7.a

"Viva la patria", Rivadavia 5281.
"Circuito 54", Río Janeiro 722.
"Circuito 57", Río Janeiro 1373.
"Circuitos 53 y 52", Gaona 423.
"Circuito 49", Medrano 79.

8.a

"Centro Patriótico", Rioja 1274.
"Bernardino Rivadavia", Rioja 1274.
"General Manuel Belgrano", Rioja 1274.

9.a

"Mariano Moreno", 24 de noviembre 561.
Bernardino Rivadavia, Guardia Vieja 3443.

10.a

Siete de Abril, Belgrano 2470.
"Benjamín Mazzuca Haylan", Rincón 658.

12.a

"Ingenieros Cornelio Baca y Germán Kuhr", Cevallos 941.
"Teniente de navío Adolfo Lamarque", Defensa 916.

13.a

"Juventud Rogelio Araya", Moreno 1495.
"Juan B. Otamendi", Chile 478.

14.a

Subcomité José Santos Arévalo, 25 de mayo 627.
Miguel A. Páez, Tucumán 1581.

15.a

"Antonio Herrera", Tinogasta 3128.
"Monte Castro", Lope de Vega y San Roque.
"Benjamín Calvete", calle Esperanza 1561.
"Villa Devoto", San Nicolás 4256.
"Talar", Lacar 3093.
"Villa Ortúzar y Paternal", Triunvirato 2979.
"Coronel Martín Irigoyen", Holmberg 1614.
"Chacarita", Jorge Newbery 4318.
"Mariano Moreno", Warnes 1624.
"Villa Crespo", Acayte 1553.
"26 de julio", Gaona 917.
"Bella Vista", Trelles 1997.

16.a

Félix Mieli, Andonaegui 2527.
Club Radical Maipú, Monroe 4581.

17.a

Doctor Rogelio Araya", Rivera 1484.
"Doctor Hipólito Irigoyen", Olaguer 3165.
"Agustín Roca", Bompland 2053.
"Julio Fernández Villanueva", Soler y Bompland.

18.a

Subdivisión circuito 166, Canning 3302.
Subdivisión circuito 167, Paraguay 4618.
Subdivisión circuito 168, Canning 3302.
Subdivisión circuito 169, Güemes 4034.
Subdivisión circuito 170, Güemes 4034.
Subdivisión circuito 171, Paraguay 4618.
Subdivisión circuito 172, Rivera 1087.
Subdivisión circuito 173, Medrano 1345.
Subdivisión circuito 174, Canning 1200.
Subdivisión circuito 175, Canning 1200.
Subdivisión circuito 176, Rivera 1087.
Subdivisión circuito 177, Thames 621.
Subdivisión circuito 178, Araoz 545.

19.a

Nueve de julio, Agüero 2243.
"Julio Figueroa", Paraguay 3394.
"Dr. Antonio Arraga", Bustamante 2126.

20.a

General Alvear, Reconquista 1022.

✿ ✿ ✿

BUENOS AIRES

LANUS, marzo 17. — Anoche quedó constituído el subcomité radical de la Juventud en el pueblo Oeste, asistiendo numerosa concurrencia a la asamblea celebrada con tal objeto. Hicieron uso de la palabra los señores Caraza y Lenchantin.

—El radicalismo activa la fiscalización del padrón electoral recorriendo los domicilios de electores. Aparecen inscriptos infinidad de individuos que jamás vivieron en Lanús.

—Se anuncia para el domingo próximo a las 9 a. m. una conferencia radical en los terrenos del Banco Español que dan frente a la avenida Pavón y Felipe Llavallol. Auspicia este movimiento político el subcomité radical denominado "Restituto Caraza".

—Comienzan las prisiones injustas de adictos al Partido Radical con el fin de comprometerlos a votar por los conservadores. Mucho se teme que en Lanús se produzcan acontecimientos graves antes de la elección nacional; pues la actuación indecorosa y provocativa del diputado Enrique Barceló tiene exaltados los ánimos de todo el vecindario.

Asambleas radicales. — Salida de convencionales

BAHIA BLANCA, marzo 17. — Ante la proximidad de las elecciones, el comité radical intensifica su propaganda. Ayer celebró dos conferencias populares, una por la tarde, en la esquina de Donado y Chile, hablando los señores José M. Vergara, Antonio Botti, Guillermo Laspiur. La otra, por la noche, en la esquina Colón y Brown, usando de la palabra los doctores Guido Bambill, Barrionuevo y Capurro. Ambas vieronse muy concurridas.

—Hoy salen para esa los convencionales doctores Iznardi, Guido y Vergara, para asistir a la convención nacional del 19.

Propaganda política

BAHIA BLANCA, marzo 17. — De Puerto Militar nos comunican que el comité radical despliega gran actividad con motivo de las elecciones del 2 de abril próximo.

En la semana entrante saldrán varias comisiones a recorrer la campaña con el fin de hacer la mayor propaganda posible. Aquí se descuenta el triunfo por gran mayoría de votos.

Conferencias de propaganda

LOMAS DE ZAMORA, marzo 17. — Brillantemente inauguró anoche el comité de la juventud "4 de Febrero" la serie de conferencias de propaganda partidista.

Un público numeroso que pasaba de 600 personas se congregó a las 9 p. m. en las calles Sáenz y Alvear.

Abrió el acto el presidente del citado comité con oportunas palabras. Hablaron después los señores Juan Carreras, Miguel Greco, Badie James, doctor Noguera Bosch, comandante Leonardi y señor Raúl Hermosilla. Todos fueron entusiastamente aplaudidos.

Un grupo numeroso de distinguidas familias contribuyó con su presencia a dar realce al acto.

La segunda conferencia tendrá lugar el 18 del corriente en la esquina de las calles Loria y 6 de Junio.

—Promete asumir grandes proporciones la gran asamblea que organiza el subcomité de Bánfield para el 24 del corriente en el teatro Universal.

Harán uso de la palabra los doctores Obarrio, Melo, Calvento, Scarano, Rodeyro y Noguera Bosch.

Hermosa propaganda

DOLORES, marzo 17. — El comité radical "Aristóbulo del Valle", durante estos pasados carnavales y a modo de propaganda, repartió unas flores artificiales a las que iban adheridos afiches de la Unión Cívica Radical.

La iniciativa tuvo aceptación enorme, pues en menos de una hora fueron arrebatadas, puede decirse, más de tres mil flores, las que eran usadas sin que nadie les arrancara el afiche agregado a cada una de las rosas. De más está decir el éxito obtenido con esta propaganda.

Conferencia política

MAR DEL PLATA, marzo 17. — Organizada por el subcomité "Leandro N. Alem", se llevó a cabo ayer la anunciada conferencia entre las calles Luro y San Luis.

Fué numeroso el público que asistió al acto, siendo esta una demostración acabada de las simpatías de que goza en ésta el partido Radical.

El doctor Larco y Juan B. Machado fueron los encargados de dirigir la palabra a la concurrencia que con gran entusiasmo los aclamó en sus respectivos discursos.

Extendiéndose en consideraciones, llegó a tocar el señor Larco la personalidad política

A NUESTROS SUSCRITORES
DEL INTERIOR

Recordamos a nuestros suscritores la conveniencia de renovar el abono a LA EPOCA, antes del 31 del corriente, a fin de evitar interrupción en su envío.

La falta de respuesta a este aviso será considerada como resolución de no continuar el abono, y se suspenderá la remisión del diario.

del presidente del comité Conservador en ésta.

En breves palabras hizo un retrato fidelísimo comparándolo con un "camaleón" que cambia de colores por momentos.

El señor Arrue, presidente del comité radical local, hizo uso de la palabra, disertando sobre la política conservadora en General Pueyrredón, y haciendo resaltar el régimen de comisionados a los que estamos sometidos desde hace años.

Los tres oradores se mantuvieron a gran altura y para los tres hubo igual atención y aplausos.

El acto se disolvió dentro del mayor orden, vivando al partido y a sus hombres dirigentes.

Conferencia de propaganda

MAR DEL PLATA, marzo 17. — Para la noche del jueves 23 del corriente anuncia el comité local de la Unión Cívica Radical una gran conferencia de propaganda en el teatro Colón, seguida de una manifestación pública que recorrerá las principales calles de esta ciudad. El acto promete alcanzar grandes proporciones dado el entusiasmo y el ambiente que reina entre los ciudadanos a favor de la gran causa popular, especialmente en el seno de la juventud. Entretanto, el club "Leandro N. Alem", de acuerdo con el comité local, dará conferencias al aire libre, estando anunciada la primera para el próximo miércoles.

Propaganda radical

AYACUCHO, marzo 17. — Con la asistencia de una delegación del comité de la provincia se anuncia para el 30 del corriente una manifestación organizada por el comité local.

—A medida que se aproxima la fecha de las elecciones nacionales aumenta el entusiasmo reinante en nuestras filas.

—El domingo próximo tendrá lugar en La Constancia, partido de Ayacucho, la reorganización de un comité radical. A juzgar por el entusiasmo reinante, dicho acto asumirá caracteres altamente satisfactorios.

—Con el objeto de asistir a los actos de propaganda que realizará el partido Radical en diferentes puntos de este departamento, el domingo próximo, el comité local ha designado las siguientes delegaciones:

A La Constancia, los señores José Balestra, Antonio Ogarzábal, Gregorio Alcorta y Víctor Mungier. A Labardén, el candidato a diputado nacional doctor Pedro Solanet y los señores Fernando Hargonez, Ramón Zubiaurre e Isidro Urriza, y a Maipú, los señores Nicolás Giudice y José Luis Santos.

Homenaje a un correligionario

VELEZ SARSFIELD, marzo 17. — Con motivo de la muerte del señor Lorenzo Ferro, vicepresidente del comité radical de Villa Lugano se reunió anoche la comisión directiva del mismo, resolviendo lo siguiente: Dirigir una nota de pésame y condolencia a la viuda, remitir por cuenta del mismo una corona alusiva, que una comisión de cuatro miembros haga guardia de honor y acompañe los restos en el sepelio del mismo.

Fiesta campestre organizada por el partido Radical

CHIVILCOY, marzo 17. — El 19 del corriente tendrá lugar en la antigua jabonería del señor Barcia, chacra del señor Horacio Calderón, la fiesta campestre organizada por el comité de la Unión Cívica Radical.

Dado el número de adherentes con que cuenta el partido en ésta, se espera que obtendrá un marcado éxito dicho acto.

Asamblea radical

COGHLAN, marzo 17. — La conferencia anunciada por la Unión Cívica Radical, dió comienzo con un público numeroso, haciendo uso de la palabra el doctor Fizt Simón quien hizo la gloriosa historia del partido.

Siguióle el doctor Italo A. Nápoli, aconsejando al público socialista despierten del engaño en que se encuentran, con datos sinceros y concisos.

Cerró el acto el señor D. Hernández, presidente de la comisión de propaganda, que enérgicamente hizo la crítica de los desórdenes que comete el oficialismo en la provincia.

El acto terminó entre grandes aplausos al partido y a sus dirigentes.

Constitución de un subcomité

VILLA LYNCH, marzo 17. — Ante una concurrencia numerosa de correligionarios se constituyó el subcomité de esta villa, siendo electo presidente el señor Servando Pétel, haciendo uso de la palabra el señor Felipe Torcuato Black, quien fué calurosamente aplaudido.

Durante el acto reinó el mayor entusiasmo, vivándose al partido Radical y al doctor Hipólito Irigoyen, como futuro presidente de la República.

Jira política

SALTO, marzo 17. — A la una y media llegó a ésta el coronel Pereyra Rozas, candidato a diputado nacional; un numeroso núcleo de correligionarios lo aclamaron a su llegada. El presidente y vice del comité local lo acompañaron hasta su alojamiento. En seguida se acordó dar esta noche conferencia en el salón de la sociedad francesa, para lo cual estaba concedido el respectivo permiso policial.

CORDOBA

Preparativos electorales

DEL CAMPILLO, marzo 17. — El 19 del actual se abrirá el comité radical de esta localidad para organizar los trabajos de los comicios de abril y con tal motivo se obsequiará con un asado a los correligionarios, que son numerosos.

SAN JUAN

Conferencia radical

SAN JUAN, marzo 17. — Anoche se llevó a cabo en el departamento de Desamparados la conferencia organizada por el partido Radical, partiendo asimismo una delegación para Jachal.

El partido ha hecho varias denuncias concretas sobre las autoridades policiales que trabajan en política.

CATAMARCA

Formación del comité central

CATAMARCA, marzo 17. — Constituyóse definitivamente el comité de la provincia, designándose como presidente al señor Agustín Madueño.

—Hoy van a ésa los delegados a la convención nacional, doctor Ernesto Acuña y señores Inchausty, Gordillo, Guzmán y Rodríguez.

La obra de los Consejos Escolares

EN EL DISTRITO XIX

Sobre la eficacia—positiva o negativa—de los consejos escolares mucho se ha dicho y escrito. Por el momento no estableceremos conclusión definitiva alguna, pero sí aseguramos que estas corporaciones pueden ser provechosas a la escuela, cuando están constituídas por personas conscientes, capaces y dedican al cargo toda la atención que requiere.

Incidentalmente tuvimos ocasión de recorrer uno de los barrios apartados de la ciudad y pudimos comprobar "de visu", la labor, grande y ventajosa realizada en poco tiempo por el consejo escolar 19 que tiene a cargo los intereses de las escuelas de ese distrito.

Durante el año pasado se crearon varias escuelas diurnas y nocturnas que, ubicadas convenientemente, darán capacidad a toda la población escolar de la jurisdicción. En casi todos los establecimientos existentes se amplió el número de aulas, en forma que algunas que contaban con solo diez clases en la actualidad disponen de veintiuós. En total se han habilitado más de cincuenta clases nuevas. Demás está decir que inmediatamente se han llenado de alumnos, porque en aquel barrio los chicos brotan como hongos y cada casa es, como decía graciosamente un funcionario, una fábrica a vapor de niños.

La población adulta dispone de seis escuelas y dentro de poco se habilitarán dos o tres más, con las que se llenarán las necesidades del barrio.

Donde se nota la acción directa y eficaz de las autoridades del distrito es en los edificios escolares, hecho que todo el mundo puede fácilmente comprobar, haciéndoles como nosotros una visita.

Se ha conseguido de casi todos los propietarios la construcción de edificios ad hoc que reunen todas las comodidades exigidas por una escuela moderna: clases amplias, bien aireadas e iluminadas, patio cubierto, grandes extensiones para recreos, instalaciones higiénicas completas, etc.

Donde no se ha hecho la construcción total, se ha modificado de tal suerte el antiguo edificio que queda con todas las comodidades apuntadas.

Los que conocen el mecanismo escolar y saben todas las inmensas dificultades que se encuentran en el camino, apreciarán debidamente esta obra.

Halaga al patriotismo saber que allá en parajes lejanos de la ciudad existen escuelas como en aquellos barrios funcionan. Cuando distinguidos extranjeros visiten nuestra ciudad se les debe mostrar no solo los lujosos edificios centrales, no siempre apropiados, sino también aquellos lejanos que sin ser rumbosos satisfacen ampliamente necesidades reales.

Para completar su obra las autoridades locales se proponen este año desarrollar un plan con el objeto de que antes de la fecha del centenario de nuestra independencia no quede un solo analfabeto en edad escolar sin concurrir a la escuela.

Al objeto ha impartido órdenes a todos los directores que inscriban a cualquier niño de 1.o y 2.o grado que solicite asiento, dando exclusiva preferencia a la formación de estos grados.

Cuando en una escuela determinada no exista vacante el consejo escolar arbitrará los medios para que el niño pueda concurrir a la escuela. Además el consejo escolar solicitará el concurso de todos los vecinos a fin de que indiquen dónde existen niños en edad que no cumplen la obligación escolar. Las autoridades policiales de la localidad prestan en este sentido una cooperación muy eficaz.

Movimiento de vapores

Hollandia (Lloyd Real Holandés). — Salió hoy de la dársena norte para Amsterdam con pasajeros, correspondencia y carga.

Liger (Sud Atlantique). — Procedente de Burdeos, llegará el domingo a la dársena norte, conduce pasajeros, correspondencia y carga general.

Victoria (Mala Real Inglesa). — En viaje de Pacífico para Liverpool, saldrá hoy de Montevideo, los pasajeros procedente de Pacífico que se dirigen a ésta, llegarán mañana con el vapor de la carrera.

Rawson. — Este vapor nacional que se dirige de Buenos Aires para Burdeos, con un cargamento completo de alcohol y vino, llegó ayer a San Vicente sin novedad.

Ramfos. — Este vapor noruego ex argentino "Centenario", llegó hoy procedente de Noruega con un cargamento completo de cemento.

Vestris (Lamport y Holt). — Saldrá mañana de Nueva York para ésta con pasajeros, correspondencia y carga general.

Tomaso di Savoia (Lloyd Sabaudo). — Mañana saldrá de la dársena norte para Génova con pasajeros, correspondencia y carga.

Sociedades populares de educación

ACCION DEL MOMENTO

Las escuelas comunes de la capital han comenzado a funcionar hace pocos días, y sus clases, desde primero a sexto grado se hallan completas. En la mayoría de los establecimientos es difícil hallar asientos vacantes para ubicar alumnos. El personal directivo y docente ha entrado de lleno a la tarea de organización y enseñanza y lo preocupan los distintos problemas inevitables, que han de resolverse ya para continuar la tarea comenzada. Entre ellos tenemos, en primer término, los textos y demás útiles indispensables para la adquisición de conocimientos, cuyas listas deben formularse en cada escuela de acuerdo con la última resolución del Consejo, que establece la elección en reunión de maestros presididos por los directores, debiendo comunicar su resultado a la inspección técnica.

Numerosos son los alumnos en cada escuela inscriptos con matrícula gratis, que da derecho al padre de familia a la provisión de los útiles que los niños necesiten. Como aún los directores no han recibido los enseres solicitados en su oportunidad les será imposible satisfacer esa exigencia legal y tendremos entonces, que los hijos de familias sin recursos postergarán su instrucción por la demora en repartir a las escuelas los elementos requeridos.

Es, entonces, el momento oportuno para que las asociaciones populares de educación, cuyo fin esencial ha de ser el favorecer la cultura de la mayor cantidad de pueblo, intervengan directamente en las escuelas, pidiendo a los directores la lista de alumnos con matrícula gratis, adquirir la cantidad de útiles necesarios y distribuirlos para que, a nadie falten los medios de recibir los conocimientos que el maestro trasmite.

Para cada asociación, no puede ser costoso ni difícil efectuar esta obra de beneficio para la clase no pudiente, en una época en que no abunda el trabajo, y, por consiguiente, faltan los recursos, pues la suma a gastarse en una escuela no será excesiva, en relación a los fondos de la mayoría de las sociedades, cuyos balances hemos publicado al relatar la obra ejecutada particularmente en el año anterior, Con esa obra realizada, ganaría mucho la instrucción general de los alumnos, y se facilitaría la obra del maestro, desde que es más productivo trabajar con una clase en que los alumnos poseen no sólo la preparación establecida por los programas, sino los medios para continuar el aprendizaje sin demoras ni interrupciones que molestan, atrasan y perjudican al educando.

Conocidas son las utilidades y mejoras que en muchas escuelas se les debe a las sociedades populares de educación; hay obras de excesivo costo como museos escolares, instalaciones lujosas de la copa de leche, debidas exclusivamente a la intervención de los padres de familia y no les ha de ser difícil, entonces, contribuir a favorecer a muchísimos alumnos que hoy esperan recibir el caudal de conocimientos exigidos por el progreso individual y social, para asegurar un porvenir que represente beneficio propio, y, por consiguiente, del país.

Cabe esperar, de los padres de familia, que formen las asociaciones populares de educación, esta contribución al mejoramiento de la instrucción pública, ya que las funciones más importantes de esas instituciones consisten en ejecutar el mayor bien posible a los analfabetos concurrentes a las escuelas.

Una consulta sobre riego

En el Ministerio de Agricultuara se ha recibido un informe del ingeniero agrónomo regional del Río Negro, pasado a la sección de Enseñanza Extensiva, dependiente de la Dirección General de Enseñanza Agrícola, sobre una consulta que le hizo el diario «Río Negro». Respondiendo a ella, dice el citado agrónomo, en toda época del año, el agua que corre en los canales es necesaria, sea para el riego del terreno, sea para las industrias agrícolas, o para el consumo de las familias colónicas, y para los animales de las granjas de aquella agricultura.

Cita el decreto del Poder Ejecutivo en que se establece sirva el agua de los canales para el consumo del colono, además que para el riego de las tierras.

Observa la necesidad de tener agua para conferir en todo tiempo, aun en invierno, con el riego, la humedad necesaria para poder labrar los terrenos, siendo aquella zona de muy escasas precipitaciones atmosféricas, y formándose sobre aquellos terrenos, por obra del clima seco y de algún viento, una costra dura, que no permite el normal funcionamiento de los varios instrumentos de labranza, ni el racional trabajo del terreno. Además, el agua sirve en otoño y en invierno para realizar la prueba con aguas de los terrenos nuevos que se ponen en cultivo, y cuya sistematización agraria para el riego se efectúa de preferencia en las dos mencionadas estaciones. Es indispensable tener agua para regar y fijar las arenas de los terrenos medanosos que se ponen en cultura y que el viento puede llevar lejos y embaucar los canales de riego y de desagüe, y hasta enterrar los cultivos de las propiedades vecinas.

Para la plantación de árboles y de viñas, sea para trabajar el terreno, sea para hacer los hoyos, sea, en fin, para dar el primer riego, que siente la tierra removida al pie de las plantas trasplantadas, es indispensable tener agua en invierno. Así, para hacer evolucionar los terrenos nuevos, sea utilizando los fríos del invierno, sea practicando los lavajes para los suelos que contiene un exceso de salitre, es necesario tener agua.

Concluye el agrónomo mencionado afirmando, que para todo eso el colono necesita riego sin interrupción, que el agua esté a su disposición para cuando tenga que usarla, para cuando se lo permitan y obliguen los varios factores y elementos de su trabajo, que a su vez dependen de razones varias: de personal, de mercado, de oportunidad, y principalmente de los cambios atmosféricos.

Círculos de Obreros

ASAMBLEAS Y CONFERENCIAS

Informaciones diversas

El domingo próximo se realizará en Avellaneda la primera conferencia y manifestación pública organizada por los círculos de obreros, en ocasión del próximo congreso obrero nacional que inaugurará sus sesiones el 14 de mayo.

El punto de reunión para los obreros simpatizantes con la obra parlamentaria de los doctores Cafferata y Bas y la próxima asamblea obrera es el local de la calle Lavalle 71, a las 4 p. m. De ahí, los manifestantes se dirigirán a la Plaza Alsina donde hablarán los oradores señores Eliseo Barreda Mercau sobre el tema, obras sociales de beneficencia que se deben al cristianismo; el Pbro. Dr. Dionisio R. Napal, sobre la obra parlamentaria de los doctores Bas y Cafferata frente a la actuación socialista; Carlos Conci, significado del inciso destinado al culto católico en el presupuesto de la Nación, y Liborio Vaudagnotto, civilización cristiana y materialismo.

Estas conferencias carecen en absoluto de carácter político, y se dirigen exclusivamente a la educación social de la masa del pueblo trabajador, a quien se ilustrará sobre tópicos de actualidad, sin agresividades ni exageraciones de ninguna clase.

—En el teatro "La Perla" de Piñeyro tendrá lugar mañana una asamblea auspiciada por el círculo de la localidad en la cual pronunciarán conferencias relativas al homenaje el presbítero Dr. Dionisio R. Napal y el señor Eliseo Barreda Mercau.

—Han determinado efectuar manifestaciones públicas los círculos de N. S. de Buenos Aires, Maldonado, San Carlos, Nueva Pompeya, Luján, Lernal y San Bernardo.

—De acuerdo con el reglamento de la asamblea obrera, que tendrá lugar en mayo próximo, conmemorando la declaración de la independencia nacional, han nombrado sus delegados los siguientes círculos:

Balvanera: Félix T. Ratto, Alejandro Brian [illegible] Lalleadra y Pbro. Gerardo Molfe; La Merced: canónigo Antonio Rasore, ing Juan O'dela, Francisco Crespo y Juan R. Borges; [illegible]: José Repetti, Juan Pietrobuono, Pedro Albini y Manuel Garchitorena; Maldonado: Emilio Kradelier, Domingo Manocchio, Julio A. de Colle y Pbro. Serafín Santelini; N. S. de Buenos Aires: Juan Solari, Juan R. López, Genaro Sabela Rosa y Fr. José H. Marquez; Palermo: C. Delfín Besio, José R. Navarro, ing. Francisco Seijó y E. Valentín Romero; San Bernardo: Francisco L. Bavastro, Wilfrido Pintos, Juan B. Larger y Pbro. León M. Lizarralde; San Cristóbal: Constante Ferraro, Hermenegildo Chavarre, Pedro Horacio Bidart y Antonio Roque Castromán; San José de Flores: ing. P. Carbone, Jorge Amadeo, Rodolfo P. Carbone y monseñor Daniel Figueroa; Santa Lucía: José Z. Fereccio, Pedro Gnerre ro, Jacinto Brunero y Pbro. Ignacio Baso Viola; San Telmo: José García Carril, Liborio Vaudagnotto, Alejandro Mercado y Juan B. Schiapino.

De la provincia de Buenos Aires han llegado las siguientes designaciones: Piñeyro, envía el nombramiento de José Lamanna, Herminio Baado, Carlos S. Vizzari y Vicente Graiña; Chacabuco, monseñor Agustín Piaggio, Pbro. F. Doglia y Víctor S. Sasso; Bahía Blanca, Pbro. Albino Formani, Dr. Eduardo F. Tuñón, Enrique Sánchez Rubio y Joaquín Esandi; La Plata, monseñor Federico J. Rasore, Rafael A. Dillón, Carlos Rosigneli y Alfredo M. Cabassi; Lobos, Pbro. José Albertini, José de Astobiza y Román Delgado; Lomas de Zamora, Luis M. Pelly, C. Van Schilt, José L. Strata y L. Muralti; Mar del Plata, Pbro. Fantón, Dr. J. H. Jara, Joaquín R. Amoedo y Pedro P. Lalanne; Moreno Cosme Garelo; San Martín, Dr. Daniel Liporace, José M. García, Pedro Castilla y Pbro. Juan Duff; Temperley, Dr. Octorino Noguera y Pbro. Dr. Juan Chimento; Villa Bonfanti, Juan Pablo Díaz Gómez, Dr. Miguel Turdera, Manuel L. Severi, Miguel Amilleno, Constantino Fierens y José A. Mermet; Bernal, Pbro. Nicolás Esandi, ingeniero A. Lódola, Tancredi Tortello y Carlos Giordanelli.

De La Paz (T. Ríos), señores Nestor S. Sein, Pbro. Zacarías Iglesias y Pedro Roca; Nogoyá (E. Ríos), Arturo Barcía López, Julián F. Astarloa, Luis V. González y Ramón Vivanco; Posadas (Misiones), señores Pbro. Federico Vogt, Osvaldo V. Aguilar, Juan Beytrison y Gotardo Pedemonte Arroyo Seco (Sta. Fe), Juan B. Cresta, Rafael P. Sosa y Dr. Eliseo Barreda Mercau; Avellaneda (Sta. Fe), Pbro. Dr. Leandro B. Astelarra, Jorge Cracogna, Pedro Tilli Alejandro Calvo; Rosario, Pbro. Nicolás Grenón, Elías J. Luque, Bartolomé Morra y Roberto J. Beltramino; Venado Tuerto (Sta. Fe), Juan P. Casagrande, Francisco Camarotta, Isaías Vignati y Miguel Amillano; S. del Estero, Benigno Montes de Oca, Julián A. Figuereido, Fr. Esteban del Castillo y Dr. Arturo Schneidewind.

De los demás círculos han llegado diversas comunicaciones respecto de los delegados al congreso por las que la comisión organizadora confía completar en estos días la nómina total de los representantes, para cuyo efecto ha remitido una circular encareciendo la pronta designación de los delegados obreros.

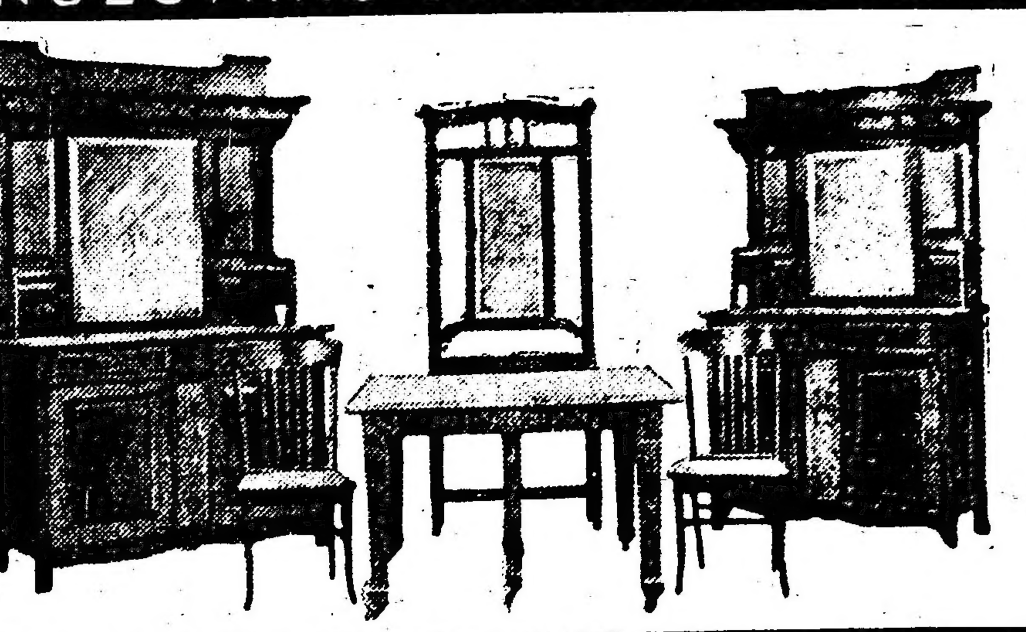

INAUGURACION DE NUESTRO GRAN ENSANCHE
AMUEBLAMIENTOS COMPLETOS -- CASAS MODERNAS
VEA NUESTRAS GRANDES OFERTAS
La más grande Exposición de muebles, con las más grandes rebajas de precios
LORENZINI & PERETTI 731 - Bmé. MITRE - 745 Buenos Aires
EXPEDICIONES AL INTERIOR — EMBALAJE GRATIS
COMEDOR DE ROBLE IMPORTADO COMPLETO
$ 290.-

PROVINCIAS

BUENOS AIRES

Reunión conservadora

AVELLANEDA, marzo 17. — En el teatro Roma de esta localidad celebróse anteanoche una reunión de elementos conservadores.

Al iniciarse las conferencias, el doctor Arce hizo uso de la palabra, pretendiendo levantar los cargos formulados por el doctor Alvear contra el gobernador de la provincia de Buenos Aires, por su abierta intervención dentro de los trabajos políticos.

Venta fraudulenta de carne de equino

AVELLANEDA, marzo 17. — En el Dock Sud fué descubierta en dos carnicerías la venta de carne de equino en condiciones nocivas para la salud. Interrogados los dueños de ambas carnicerías, declararon que ignoraban la procedencia de la carne, la que habían comprado esta misma mañana a personas desconocidas.

Cumpliendo con el decreto municipal que prohibe la venta de esta carne, las autoridades correspondientes obligarán a los infractores al pago de una multa de $ 200 u 8 días de arresto.

Opiniones independientes — Viajero

SALADILLO, marzo 17. — Los grupos independientes de este municipio han recibido con agrado la lista de candidatos que proclamó la Convención Radical de La Plata y se afirma que votarán esas listas aportando al partido Radical una nueva fuerza de opinión electoral.

—Después de pasar dos días en su estancia "La María Antonieta", sita en el cuartel 2.o de este municipio, se ausentó ayer para ésa el ingeniero don Federico Alvarez de Toledo.

Ecos de los atropellos policiales — Viajeros

LAS FLORES, marzo 17. — Son unánimemente condenados por la opinión pública los atropellos llevados a cabo por las policías de Brandzen, Luján, Tornquist y 9 de Julio.

—El comité de la juventud "Doctor Horacio B. Oyhanarte", ha hecho llegar al comité de Brandzen por medio de una enérgica nota su protesta ante esos atropellos.

—Para ésa los jóvenes Francisco F. Sáenz, Avelino y Víctor Murga y Oreste Magistrale.

Falta de personal en la escuela — Jura de la bandera — Barco a dique seco

PUERTO MILITAR, marzo 17. — En la escuela Láinez número 99 de Punta Alta pudo comprobar el estado de abandono en que se encuentran ciertos establecimientos por parte del Consejo Nacional de Educación. Actualmente la inscripción de niños es de 280; el personal docente es insuficiente para este número, pues teniendo solamente cuatro maestras resultan 70 niños para cada una, siendo anormal, por cuanto el reglamento escolar señala para cada profesor un número no mayor de 40 alumnos.

—El lunes 20 jurarán la bandera los conscriptos del 95 de buques de la armada y demás dependencias del arsenal de Puerto Militar. La ceremonia tendrá lugar en el cuerpo de artillería de costas, asistiendo los jefes del arsenal y de los buques.

—Espérase mañana al Guardia Nacional, que entrará en dique seco a fin de que se le reparen las últimas averías sufridas en la encalladura de San Julián.

Víctima de un accidente. — Fallecimiento

LAS FLORES, marzo 17. — Dentro de su estado delicado, se espera una reacción inmediata en el joven Juan Martín Bedacanatz, quien residiendo momentáneamente en el Azul, fué víctima de un accidente de caballo.

—Ha causado dolorosa impresión el fallecimiento de la señora de Grant, la que habiendo necesitado a altas horas de la noche la presencia de un facultativo, se vió privada de dicha asistencia, pues de los cinco médicos residentes en el pueblo ninguno se molestó a prestar su debida atención al llamado.

Esperando al aviador Cattaneo. — El cadáver de un náufrago del "Presidente Sáenz Peña".

MAR DEL PLATA, marzo 17. — Se anuncia para dentro de breves días la llegada del conocido aviador Cáttaneo, quien efectuará varios vuelos.

—Las aguas han arrojado a las vecinas playas de Mira Mar los restos de uno de los marineros del vapor Presidente Sáenz Peña.

El cuerpo del náufrago se encuentra desfigurado por los peces; se ha comprobado su identidad por medio de la ropa que vestía.

SANTA FE

Compromiso matrimonial. — Comida. — En viaje a Europa. — Subsidio. — Batida policial. — Conferencia científica.

ROSARIO, marzo 17. — Es una nota social de altísimo interés el compromiso de la gentil señorita Laura Copello con el señor ingeniero Arturo Sallovitz, habiendo sido muy felicitados los novios.

—La comisión directiva y los socios del "Rosario Rowing Club", ofrecerán el domingo próximo en el hotel Savoy una comida a los delegados de los clubs de Santa Fe y San Nicolás.

—Después de 30 años de permanencia en Rosario partirá a España en abril el señor Juan H. Gil, cajero de la importante casa Angel Muzzio e hijos. Se le prepara una manifestación de simpatía.

—La señora Mercedes Virasoro de Vila, presidenta de las damas de caridad, recibió un subsidio de 2000 pesos del gobierno de la provincia para el Hospicio de Huérfanos.

—La policía cuyo nuevo jefe es el doctor Ferrer, ha organizado una enérgica batida contra jugadores y tenebrosos que obtuvo un buen éxito.

—El doctor Alberto de Sarak dió una conferencia sobre amenidades científicas en el teatro Colón.

—Para el sábado se anuncia el debut en el teatro Colón de una buena compañía de variedades.

Escuela normal. — Enlace

SAN JUSTO, marzo 17. — Se iniciaron las clases en la escuela normal de subpreceptores. La inscripción es relativamente elevada: curso normal, primer año, 29; segundo año, 19; departamento de aplicación, 233, de cuyo total 136 son varones y 97 mujeres. Hay grados numerosos como el tercero que cuenta con 60 alumnos. Es indispensable el desdoblamiento de algunos grados.

—Ayer fueron remitidos por la dirección de la escuela normal las solicitudes de becas nacionales presentadas por los alumnos maestros de ambos cursos.

—Anúnciase para el mes próximo el enlace de la señorita Leonor Angeloni con el joven Manuel Costa, contador-gerente de la agencia del Banco de la Nación, en San Javier.

—Prolóngase la sequía con gran perjuicio de las sementeras de maíz.

Quejas contra los empleados del F. C. C. A.

PEYRANO, marzo 17. — Es motivo de unánime censura por parte del público la falta de seriedad que predomina entre los empleados de la estación del ferrocarril Central Argentino.

El jefe de la repartición debe proceder a poner término a este comportamiento extraño de sus subalternos.

TUCUMAN

Las últimas elecciones. — Solicitud a la junta de escrutinio. — Cargos concretos. — Resoluciones del concejo deliberante. — Fallecimiento.

TUCUMAN, marzo 17. — Los radicales presentaron un escrito a la junta de escrutinio, pidiendo anulación de cinco mesas del ingenio San Pablo, donde fueron rechazados sus fiscales para vaciar los oficialistas los padrones.

—Acompáñanse numerosos concretos de muertos y conscriptos que aparecen votando.

—El concejo deliberante tomó diversas resoluciones y pasó a comisión la ordenanza de impuestos.

—Causó honda pena el fallecimiento del doctor Juan Antonio Cisneros.

CRONICA SOCIAL

Hoy se cumple el segundo aniversario del fallecimiento de la señora Enriqueta Lezica de Dorrego, una de las grandes damas de la alta sociedad porteña. Con tal motivo se celebraron misas esta mañana en la basílica del Socorro.

La señora de Dorrego falleció en Montreaux (Suiza) y sus restos fueron traídos oportunamente a esta capital, para ser sepultados en el panteón de la familia. El homenaje social tuvo en esa ocasión caracteres dignos de las acrisoladas virtudes y de la tradición patricia que encarnaba la difunt dama.

A las misas de hoy asistieron muchas familias de nuestra sociedad más conspicua. Los deudos de la extinta, y muy particularmente sus distinguidas hijas, las señoras Dorrego de Unzué y Dorrego de del Solar, recibieron una vez más elocuentes testimonios de condolencia.

⊙⊙⊙

La señora Carolina Lagos de Pellegrini sufrió ayer una caída en una de las escaleras del Palace Hotel, donde se aloja.

El accidente no tuvo por suerte mayores consecuencias, y la señora de Pellegrini se encontraba hoy muy bien, sintiendo apenas un pequeño dolor en un brazo.

⊙⊙⊙

La participación de las damas bonaerenses en los actos extraordinarios de homenaje a la Virgen, que se realizan en las provincias, es ya una práctica consagrada por el éxito que han alcanzado las iniciativas surgidas en tal sentido.

La misión que va a desempeñar la señora Adelia Harilaos de Olmos en Catamarca, tiene sus precedentes conocidos.

En 1911, la señora Elisa Alvear de Bosch llevó personalmente la contribución porteña, moral y material, a la apoteosis celebrada en Mendoza con motivo de la coronación de la Virgen de Cuyo, patrona del ejército de los Andes, proclamada por el general San Martín.

El año siguiente hizo lo mismo la señora Elvira de la Riestra de Láinez, con motivo de ser coronada en Tucumán la Virgen de las Mercedes, patrona a su vez del ejército de Belgrano.

En una y otra ocasión la presencia de esas damas en las respectivas capitales dió lugar a grandes demostraciones de simpatía, que repercutieron gratamente en toda la sociedad argentina.

En esta forma se crean vínculos y se fomenta una corriente de afecto entre los factores sociales de la metrópoli y los del interior del país, utilizando sentimientos comunes de fe y piedad tradicionales.

Las familias se conocen, se tratan y se ponen en condiciones de una acción solidaria para cualquier obra útil.

En mayo próximo se celebrarán en Catamarca las bodas de plata de la coronación de la Virgen del Valle.

Después de la de Luján, fué la imagen de Catamarca la que recibió en nuestro país el insigne honor pontificio de la corona de oro. Grandes preparativos se hacen en la ciudad de Ambato para conmemorar el 25.o aniversario de ese acto.

La señora Adelia Harilaos de Olmos, que ha sido encargada por el obispo de Catamarca de organizar la cooperación porteña, piensa trasladarse a dicho punto en unión de otras damas de la comisión que ella preside.

Trata además de que la sociedad porteña coopere eficazmente a la obra de un asilo que se levantará en Catamarca en recuerdo de las bodas de plata de la coronación.

Al efecto se solicitará también la ayuda de los poderes públicos.

Los trabajos de la señora de Olmos se hallan muy bien encaminados y no hay duda que obtendrán el éxito más halagüeño.

El viaje de los peregrinos se efectuará el 11 de mayo próximo, fecha en que saldrá un tren especial, para regresar el lunes 15. Llevará confortables vagones dormitorios, para que puedan pernoctar en ellos las personas que lo deseen, durante su permanencia en Catamarca.

⊙⊙⊙

Se suceden muy animadas las reuniones sociales del Tigre, que será como siempre el último centro veraniego que liquida su temporada.

Para mañana se anuncia la exhibición del film cinematográfico "Cabiria" en el Club, lo que ha de dar motivo a una brillante reunión, congresando a lo más distinguido de este pueblo del Norte.

Al finalizar el cinematógrafo, se bailará, y después habrá un te en los comedores del hotel, para el cual han solicitado mesas numerosas personas.

El 9 de abril se correrán grandes regatas.

Después de las pruebas se efectuará una comida en el hotel, precedida de la distribución de premios en el salón de fiestas.

Desde ya se habla de un gran baile en el Tigre Club, para clausurar la temporada, fiesta cuyo anuncio ha despertado mucho interés.

Con motivo de ser jueves de moda, había anoche en el salón de fiestas del hotel, una numerosa concurrencia, bailándose animadamente hasta la salida del último tren de regreso a la capital.

Estaban entre otras las señoritas:

María Teresa Pearson, Matilde Zapiola Acosta, Teresa Guerrico, María García, Zulema Cranwell, Amalia y Susana Villafañe Lastra, María Mercedes Sáenz Fernández, María, Sofía y Felisa Benítez, Aurelia Torino Urburu, Margarita Castilla, Cora Trottman, Elisa Lobos, Margarita Mayer, Josefina y Celia Palacios, Amalia Balbín, María Teresa Aubone, Floriana Palacio, María Sara Cruz, Carmen y Elada Brener Moreno, Aurelia Ferrari Cárcova, Leonor Moreno, Elvira y Carmen Molina Torres, Lisarda Collado, Zulema y María Miles Almeyra, Blanca Moores, Margarita y Carlota Wilmart, Emma y Delia Iturralde, Manuela, Sara, Delia e Inés Capdevila, María Ester Martínez, Clara, Susana e Inés Romero, Elvira Williams, Alicia Rumbado, Berta y Martina Duchesnois Noguera, María Teresa Jones, María Luisa y Adela Gorostiaga, Isabel y Elena Lynch, Mercedes Espeche Jiménez, Josefina Torrent, Constanza Armesto, María Sara Hueyo, Elena Llobet, Manuela Elizalde, Carmen Sastre, María Cristina Beristain, Sara Hueyo, Alcira Obligado, Paulina Gowland Buttner, Beatriz Schulz Moreno, Ercilia Arana Wilson, Nelly y Rosa Pietranera, Angélica y Constanza Bunge, etc., etc.

⊙⊙⊙

Recién mañana parten a Cacheuta las señoras Mercedes Unzué de Quintana, Adelia Harilaos de Olmos y Mercedes Quintana de Santamarina y sus niños.

Pasarán allí alrededor de veinte días.

⊙⊙⊙

Esta noche se llevará a cabo en el Parque Japonés el anunciado festival del Asilo Maternal de la parroquia de Las Heras y de la escuela profesional gratuita y talleres que sostiene la asociación protectora de jóvenes argentinas de la misma parroquia.

La entrada costará un peso, con opción al teatro romano y a una atracción.

La comisión organiadora invita al público a concurrir al Parque, pues con ello prestará una ayuda eficaz a dos sociedades de beneficencia que tienen su radio de acción en un barrio tan populoso como es el de Palermo.

Las organizadoras son las señoras y señoritas:

Josefina Jiménez, Edith Heurtley, Elena Guerrico, Juana E. Sauberan, Silvina Casares de Isla, Isabel Zavalla, María Carmen Echeverría, Julia González, Mercedes Shakery, Dolores Vázquez, Laura Solá, Ada B. de Caspersen, Rosario S. de Ceballos, María B. de Bent, Sara Ceballos Segovia, María Isabel Palacios, Matilde Jiménez Correa, Orestina Vázquez, Larisa Heurtley, María W. Nerín, María M. Lis.

⊙⊙⊙

Se ha concertado el enlace de la señorita Mercedes Quiroga con el señor Juan Carlos Alonso Mujica.

⊙⊙⊙

Con motivo del primer aniversario de la muerte de la señorita Julia Zapiola, tan vinculada y apreciada en nuestros altos círculos sociales, el lunes próximo se dirán misas por su alma en la iglesia de La Merced, de 7.30 a 10.30 a. m.

La familia asistirá a la última misa.

⊙⊙⊙

Del corazón, por La Bruyére:

—En la pura amistad hay un placer que no pueden gustar los que han nacido pequeños.

—Un gran reconocimiento lleva consigo afecto y amistad para la persona a quien estamos reconocidos.

—La antipatía dista más de la amistad que el odio.

—Se puede poseer la confianza de alguno sin poseer su corazón; el que posea el corazón no necesita revelación ni confianza: todo lo tiene.

—Por muy desinteresados que seamos para con los que queremos, es preciso algunas veces que tengamos generosidad de recibir sus dones.

—Si se ha dado voluntaria y libremente a los que nos son queridos, no debemos arrepentirnos jamás ni pensar en los beneficios hechos, suceda lo que quiera.

—La liberalidad consiste menos en dar mucho, que en dar bien y con oportunidad.

—Más vale exponerse a la ingratitud que abandonar a los pobres.

—Cuando se haya hecho bastante por granjearse el afecto de ciertas personas sin haberlo conseguido, aún queda otro recurso: no hacer nada más.

—Tratar a los enemigos como si un día pudieran llegar a ser amigos, y a los amigos como si hubieran de ser alguna vez enemigos, es cosa que no está en la naturaleza del odio ni en las reglas de la amistad. No es una máxima moral, sino política. (Montaigne en sus "Ensayos" dice que esta máxima es abominable cuando se trata de la amistad verdadera; pero saludable en las amistades superficiales y comunes.)

—Los amigos deben escogerse tan seguros y de tanta probidad, que ni aun dejando de serlo abusen de nuestra confianza ni se hagan temer como enemigos.

—Es grato ver a los amigos por estimación y por placer. Cultivar su trato por interés, es muy penoso.

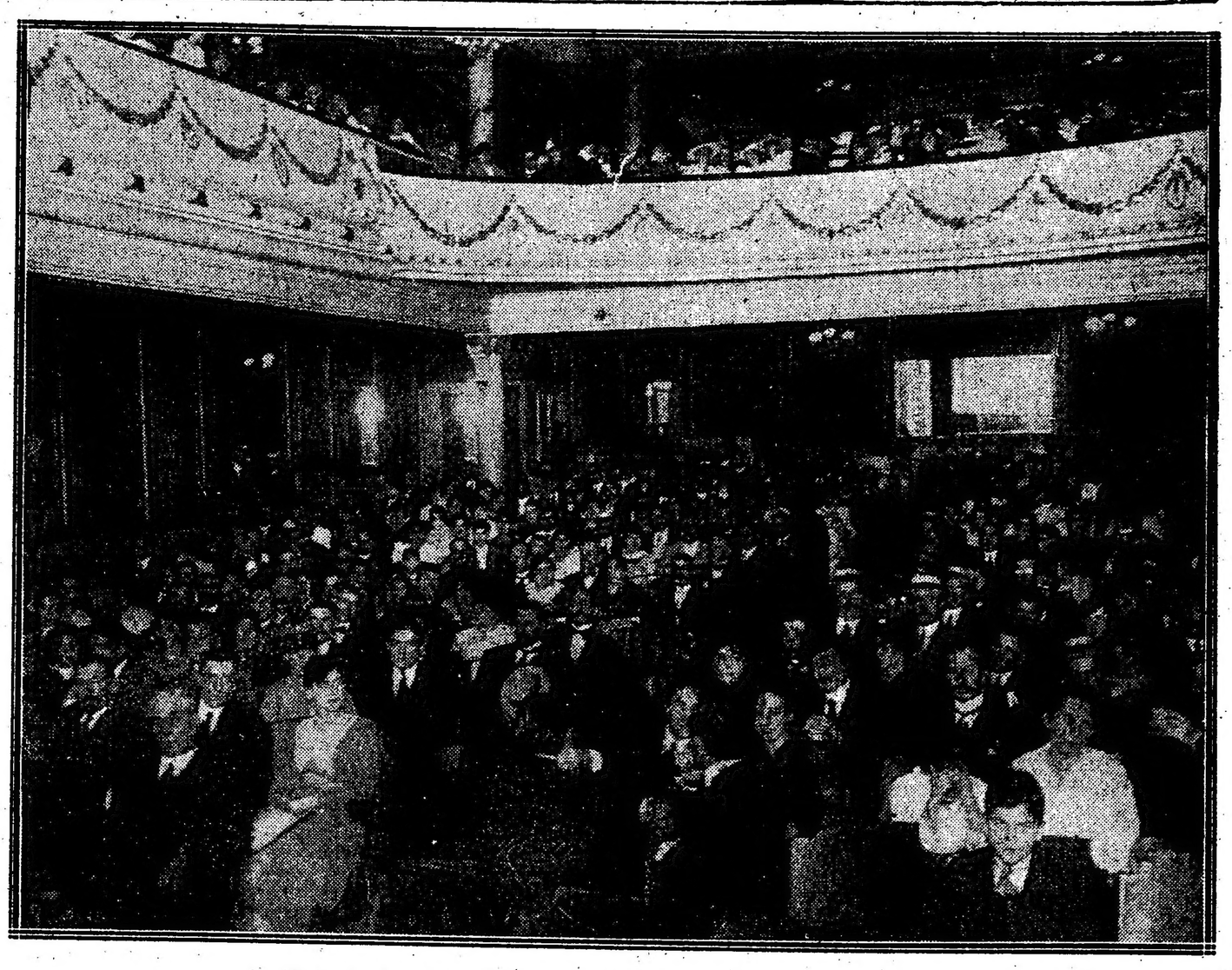

"Bajo el sol de la Pampa".—La noche del estreno en el Empire Theatre

Todo un éxito resultó el estreno del film "Bajo el sol de la Pampa", llevado a cabo anoche en el Empire Theatre.

La sala, desbordante de selecta concurrencia, siguió con el mayor interés las etapas de la vista, aplaudiendo con entusiasmo el final de cada acto.

"Bajo el sol de la Pampa" es, como hemos dicho, una película genuinamente nacional, confeccionada con toda propiedad y acierto hasta en sus menores detalles.

Abarca escenas de la vida metropolitana y de la vida campestre, para seguir el curso de una existencia juvenil que, extraviada primero entre las seducciones de la capital, se regenera y triunfa luego "bajo el sol de la Pampa".

La compañía Vittone Pomar ha realizado un nuevo esfuerzo con esta película, digna del éxito brillante que ha acompañado a su primera exhibición.

—Debemos solicitar los favores de los que estimamos y no de aquellos que puedan sernos útiles.

—Hay ciertas gentes que quieren con tanto ardor determinada cosa, que por miedo de malograrla hacen todo lo posible porque se malogre.

—Involuntariamente se siente alguna alegría viendo perecer a un malvado; se saca todo el producto que el malvado puede dar de sí, que es la satisfacción de su pérdida. Su muerte llega, sin embargo, en una coyuntura en la cual nuestro interés no nos permite negociarnos mucho; muere demasiado pronto o demasiado tarde.

—Tan difícil es ahogar en su principio el resentimiento de las injurias, como conservarlo vivo al cabo de cierto tiempo.

—Se odia a un enemigo y se sueña en la venganza por debilidad; se apaga el odio y no se ejecuta la venganza, por pereza.

—Hay tanta pereza como debilidad en dejarse gobernar.

—Para gobernar a alguno en todo y por mucho tiempo, se necesita una mano muy ligera y no dejarle sentir sino lo menos posible el peso de su yugo.

—Para gobernar a alguno en todo y por muni consejos perdiéndose voluntariamente por el temor que tienen de ser gobernados.

—Hay otros hombres que consienten en ser dirigidos o gobernados por sus amigos en las cosas pequeñas o indiferentes apropiándose el derecho de dirigirlos a su vez o de gobernarlos en todos los casos graves y de trascendencia.

—El hombre cauto ni se deja gobernar por nadie ni pretende gobernar a los otros; quiere que la razón gobierne y domine sola y siempre.

—No hay en el mundo más que un exceso recomendable: el de la gratitud.

—Los que hacen el bien merecerían ser envidiados, si no fuera mejor que enviniarlos hacer lo mismo y más que ellos; sería la más dulce venganza contra los que nos inspiran esos celos.

⊙⊙⊙

Falleció anoche la señora Carmen B. de García, afectando su muerte a las familias de Iribarren, Achával, Vernet Layalle y otras.

En el seno de su hogar y en sus relaciones sociales, la señora de García había revelado condiciones de carácter dignas del mayor aprecio.

Hoy a las 4 p. m., serán conducidos sus restos a la necrópolis del Norte.

⊙⊙⊙

De Belgrano:

Continúan muy animadas las reuniones en el Mignon Palace, que congregan casi todas las noches a las familias más conocidas del "faubourg".

Estaban anoche las señoritas:

Elena Real de Azúa, Lucrecia Ramayo, Margarita Méndez, Eloísa y Lola Bayá Lahitte, Esther y Raquel Cibils Aguirre, Rebeca Guerrico, Ernestina Pillado, Lucrecia Basavilbaso, Lía y Esther Calvo, Elena y María Julia Caravias, Sofía Soler, Judith Llambí, Lola Santillán, Rebeca Videla Dorna, Nelly Taylor, Delia Ferrer, Delia y María Teresa Fernández Crámer, Zulema y Angélica Garrido Oromí, Irma Williams, Leonor Moreno, Rosa y Zaida Gallo del Carril, Marta Balaguer, Rosa y María Aberastain Oro, Nélida Meyer Arana, María Luisa Gowland, Cora Gibson, Edith Mulhall, Esther Corvalán, Carmen Silva Balaguer, Sara Saavedra, Josefina Caprile, Nelly y Graciela Gradn, Julieta Passicot, Mara Isabel y Mabel Almandós y muchas otras.

⊙⊙⊙

Con numerosa concurrencia se efectuó esta mañana el sepelio del señor José María Elizaguirre, fallecido ayer.

El extinto era hermano del señor José Manuel Elzaguirre, redactor de "La Prensa".

⊙⊙⊙

De Flores:

Ha de dar margen a una reunión social muy interesante el gran baile de disfraz y fantasía que se efectuará mañana en la subintendencia y cuyo producto será a beneficio de la caja pro fiestas del centenario, en la parroquia.

Los preparativos que se han hecho y el entusiasmo reinante entre las distinguidas familias de este aristocrático pueblo, dan desde luego una idea del brillante éxito que sin duda alcanzará esta fiesta.

Desde ayer circulan las invitaciones, las cuales deberán ser canjeadas por las tarjetas que darán acceso al local de la fiesta. El canje puede solicitarse en la subintendencia de Flores, calle Cayetano número 66, todos los días de 1 a 5 y de 9 a 11 p. m.

Suscribe las invitaciones la siguiente comisión de caballeros:

General Adolfo Arana, general Jorge Viloldo, coronel Horacio Pintos, doctor Juan Felipe Aranguren, doctor Juan E. Castaños, capitán de navío Lorenzo Irigaray, Claudio Canedo, doctor Alfredo Colmo, Pedro F. Etcheverry, doctor Venancio Cisneros, doctor Horacio Esquivel, doctor Carlos Preione, doctor Enrique Peña, Tomás Caballero Vieyra, Carlos A. Mohr, Héctor Bini, José C. Paladino, Rodolfo Carbone, ingeniero Agustín Carbone.

⊙⊙⊙

Esta tarde, a las 5, serán inhumados en el cementerio del Norte los restos de doña Asunción Urdapilleta, fallecida ayer.

Se hallaba la extinta vinculada a conocidas familias y en el círculo de sus amistades era objeto de general simpatía por las bellas prendas personales que le adornaban.

⊙⊙⊙

Se ha concertado en Nueva York el enlace de la señorita Sara Raybaud con don Abel V. Ezeyza.

—Se ha concertado el enlace de la señorita Carmen Márquez Naón con el capitán Rodolfo Márquez.

—Mañana será consagrado el enlace de la señorita Mercedes Gotusso con don Aníbal Safocarda.

—Ha sido pedida la mano de la señorita Irma Reynero Ugarte para el doctor Gastón Paquien.

⊙⊙⊙

Acentúase la mejoría de la señora Alicia Tomkinson de Roca.

—Continúa siendo grave el estado del señor Francisco V. Rodríguez.

—Mejorado el señor Alfredo Geoghegan.

—Enfermo el señor Alfredo Villamayor.

—Sigue siendo delicado el estado del teniente coronel Mariano Bravo.

—En el mismo estado el señor Rufino Balza.

—Completamente restablecida la señorita Rosa Murga Lynch.

—En vías de un completo restablecimiento la señora Elena Terrero de Madero.

—Por comunicaciones que nos llegan de Chile sabemos que sigue siendo delicado el estado de la señora Filomena G. de Fellenberg.

⊙⊙⊙

De La Plata:

Hoy se verificará una reunión de disfraz en el domicilio del señor José Luscano.

—Con motivo de agradecer atenciones recibidas, se realizará el sábado próximo, una tertulia de disfraz en el domicilio del señor Antonio Salvadores.

—Realizóse anoche en casa de la familia de la novia el enlace de la señorita Elvira Doussinague con el señor Juan H. Hours.

—El próximo sábado será consagrada la boda de la señorita María Elena Capdevielle con el doctor Diego M. Arguello, ambos extensamente vinculados en el seno de nuestra sociedad.

El domingo próximo realizarán un paseo a la isla Parlino un grupo de familias conocidas entre las que figuran los siguientes apellidos: Pando Guezalago, Correa Bustos, Ceppi Lago, Isla, Lecot, Nievas, Keill y Arguello.

—Anteanoche tuvo lugar en el "Cine París" la función a beneficio y despedida del excéntrico musical "Corona" conjuntamente con el duo Negri-Appiani.

Tanto "Corona" como los duetistas se desempeñaron con bastante corrección en el desarrollo de sus programas, mereciendo por este motivo calurosos aplausos.

—En el "Cine Avenida Hall" sigue actuando con éxito el ventrílocuo argentino Henri. Para hoy ha confeccionado un variado y divertido repertorio.

—De Montevideo, después de haber pasado una temporada regresaron ayer, el señor Juan Carlos Freire Señorans y su joven esposa Eugenia Luciani.

—De La Granja, el doctor Alfredo del Campillo, su esposa doña Catalina Domínguez y sus hijos Catalina y Alfredo.

—Del mismo punto, la señora Josefina Sarmiento de Albarracín y familia.

—De Mar del Plata, el doctor Pedro Belau y señora.

—De Montevideo, las señoritas Elvira y Lola García Cortina.

—Para la Capital Federal el señor Adolfo Chavetón.

—Para el mismo punto se ausentó el señor José Vicente García Vieyra.

⊙⊙⊙

Han regresado:

De Castelli, la señora Agustina R. de Ríos y su hija María Luisa.

—De Santa Fe los señores Tomás de Veyga y Horacio González del Solar.

—De Montevideo, el señor Alberto Casado y familia.

—De Rosario los señores Gabriel Cantilo y Remigio Lupo.

—De Pergamino, el señor Enrique Zimmermann.

—De Mar del Plata, el señor Miguel Esteves, su señora Astermia Alsina y sus hijos.

—De Los Molles (Córdoba), los señores Manuel J. Vidal y Santiago Mac Loughlin.

—De Montevideo, el señor Agustín Bordenave y familia.

—De Navarro, el ingeniero Carlos E. Shaw y su señora Isolina Roca.

—De Asunción, los señores Juan Bossio y Pedro Bossio.

Una pantalla hecha y firmada por la reina Alejandra de Inglaterra, la cual ha sido vendida a favor de los heridos en la guerra. El autógrafo dice: "Paz en la tierra y entre los hombres de buena voluntad".

—De Mar del Plata, la señora Segunda Roca de Demarchi Della Costa y familia.

—De Jesús María el doctor Arturo L. Domínguez.

⊙⊙⊙

Han partido:

Para Mar del Plata la señora María Carranza de Lawson y su hija María Esther; los señores Alberto de Bary, Rafael Pando, Jacinto Peralta Ramos, Emilio Anchorena y José Evaristo Uriburu.

—Para Corrientes los señores Valentín Virasoro, Alejandro Carbó y Benjamín T. Solari.

—Para su estancia "La Anita" en Cambaceres, el señor Roberto Murphy y la señora Elena Murphy y de Garrahan.

—Para Los Manantiales en Entre Ríos, la señora Elena Roca de Victorica y las señoritas Zelmira Bollini Roca y Celina Reybaud Roca.

—Para La Pampa, el señor Pedro O. Luro.

—Para Saavedra, el señor Cecilio López Buchardo.

—Para Cobo, el señor Roberto Wernike.

—Para Pergamino, el señor Alfredo Grondona.

—Para Corrientes, la señora Josefa Hidalgo de Malcolm y su hija Josefina.

—Para Juárez, el señor Humberto Ayerza y su señora Teresa Becú.

—Para Posadas e Iseñor Carlos J. Costa y familia.

—Para Seré, el señor Juan B. Seré.

PEINADOS. — Modelo "La Naturelle", de la casa Georges de París

—Para Mar del Plata, esta noche, el doctor Joaquín Castellanos.

⊚⊚⊚

Han partido por el "Sierras Express": señora Rosa G. Calderón, para Jesús María; señorita A. Hill, para Sarmiento; Enrique Bechs y familia, para Jesús María; Ernesto Lodotino, para Capilla del Monte; Juan Roger, para San Esteban.

⊚⊚⊚

De Rosario:

La nota social del día la constituye el compromiso de la gentil señorita Laura Copello con el ingeniero Arturo Sallovitz.

Los novios que se hallan extensamente vinculados a nuestra alta sociedad, han sido muy felicitados.

De Villa María (Córdoba). — Señorita María Teresa Borghi, cuyo enlace se efectuará en breve con el señor Juan Gurqui.

—Reina entusiasmo por las regatas interprovinciales anunciadas por el Rosario Rowing Club para el domingo próximo, en las que tomarán parte tripulaciones de los clubs de regatas de San Nicolás y Santa Fe.

Se disputarán importantes premios para botes de 4 y 6 remeros.

Figuran, además, una interesante regata de señoritas y otros números de atracción.

Las regatas se efectuarán en el local del Rowing Club, en Alberdi, y empezarán a las 2 de la tarde.

Por la noche se efectuará el anunciado banquete en el Savoy Hotel en honor de los huéspedes.

—El comité local de la Liga Argentina contra la tuberculosis ha recibido una comunicación del Dr. Gregorio Aráoz Alfaro, presidente de la Liga, quien promete prestar su concurso para la fiesta que se efectuará en el teatro de la Opera en los primeros días de abril, para la cual los profesores de Nito, con los elementos del conservatorio Beethoven que dirigen, preparan actualmente un programa especial.

—Dará margen a una de las ceremonias de mayor realce de las que se realizarán en la capital federal, el enlace de la señorita Lucrecia García González con el señor Lorenzo Moreno.

Se verificarán los esponsales el próximo 6 de abril y celebrando el solemne acto tendrá lugar una recepción.

—Comunican de Oroño que con gran entusiasmo se siguen haciendo los preparativos de la fiesta que en honor de su patrono San José se llevará a cabo el domingo próximo en dicha colonia.

—El señor Guillermo Casas solicitó la mano de la señorita María Esther Quebleen para el señor Horacio Freytes Casas, no habiéndose fijado aún la fecha del enlace.

—En la iglesia de Nuestra Señora del Rosario se celebrará un funeral el sábado a las 9 y 30 a. m. en memoria de Marcial Aguirre, Segunda Z. de Aguirre, Manuel, María Luisa, Carmen y Asunción Aguirre, fallecidos en el naufragio del "Príncipe de Asturias".

DE LA PLATA

EN LA ADMINISTRACION

Desde hace más de diez meses la labor administrativa hállase totalmente paralizada, pues únicamente se resuelven asuntos ordenando el pago de cuentas patrocinadas por los caudillos y legisladores provinciales.

Entretanto, los grandes intereses de la provincia permanecen descuidados por el abandono que han hecho de sus altas funciones gubernativas los miembros del P. E., los que solamente se preocupan de montar la máquina electoral poniendo en juego todos los resortes oficiales por más ilícitos e informales que sean.

FALLOS DE LAS CAMARAS

La Cámara primera de apelaciones en su último acuerdo ha resuelto los siguientes juicios:

Troyteiro con Runa-Romero con Medrano e Itma con Itma, se confirman los fallos de primera instancia; de la Vega con Baigorria, se remite a la Cámara 2.a por razón de turno; Dominguez, se concede el recurso; Núñez Lozano con Arriete, se modifica; Monod y Ugartamendia, se revoca la resolución apelada; Banco de la Provincia con Aldecoa, se confirma; Huertas, Bada con Villamayor y Balvidares con Abadie, se modifican las providencias recurridas; Meara, se devuelve al juzgado; Salentín, íd.; Larco con Calatayud, se declara bien denegada la apelación interpuesta.

EMPLEADOS NACIONALES

Los empleados de la secretaría electoral del juzgado federal, como asimismo los del resguardo de la aduana, se quejan de que aún no se les haya abonado sus sueldos por febrero aquellos y enero también estos últimos. La reclamación no puede ser más justa desde que los demás empleados nacionales se encuentran al día y de consiguiente la autoridad respectiva debería hacer cesar esa anormalidad.

COLEGIO DE ESCRIBANOS

Esta prestigiosa institución ha convocado a sus asociados a asamblea para el 27 de este mes a las 5 de la tarde, a fin de tratar los siguientes asuntos: Lectura de la memoria anual por el presidente saliente señor P. Luis Boffi; elección de una comisión directiva; disminución de la cuota mensual; congreso notarial.

A fin de cambiar ideas previas sobre estos asuntos están invitados los socios a una reunión particular que tendrá lugar en el local del colegio el día 23, a las 4 p. m.

INFORMACIONES VARIAS

Las oficinas de rentas de la provincia recaudaron ayer 314.372.23 pesos moneda nacional por concepto de impuestos fiscales.

—La comisión administradora del fondo nacional de caminos ha enviado un pedido de 10.000 ladrillos que formula la municipalidad de Chacabuco para efectuar varias obras en el camino de Chacabuco a Rojas.

—El comisionado municipal de La Plata ha mandado pagar la suma de 2.500 pesos al diario "El Nacional" de la capital federal que dirige el senador de la Riestra por concepto de suscripción y avisos por el año 1916.

—Don Alfredo Martínez Bayá, propietario de una red telefónica entre los partidos de General Pueyrredón, Balcarce y Alvarado, se ha presentado al P. E. solicitando se le acuerde permiso para establecer varias líneas telefónicas ocupando los postes y palmas del telégrafo de la provincia desde Mar del Plata hasta La Plata. La tarifa sería menor en un veinticinco por ciento de la que tiene establecida actualmente la Unión Telefónica.

INSTRUCCION PUBLICA

Instituto nacional del Profesorado Secundario

El martes próximo, a las 5 de la tarde, darán comienzo las clases del curso de pedagogía para los alumnos de tercero y cuarto año, y a las 6 de la tarde del mismo día las de primer año. Los exámenes de matemáticas de primer a tercer año, comenzarán el miércoles 23 del corriente a las 3 de la tarde y los de filosofía el 18 y 23 del corriente a las 3 de la tarde.

Los alumnos inscriptos al curso de filosofía deben concurrir al local del departamento calle Valentín Gómez 2372, el día 22 del corriente a las 5 de la tarde.

Escuela Superior de Comercio Carlos Pellegrini

Mañana, a las 11 a. m., quedará clausurada la expedición de permiso de examen de ingreso; el lunes 20 comenzarán los exámenes escritos de ingreso.

ESCUELAS NOCTURNAS

Los inspectores técnicos de estas escuelas han recibido órdenes de hacer continuar en sus funciones a los subpreceptores que con carácter de interinos fueron nombrados hasta diciembre del año anterior.

ESCUELA EN MAL ESTADO

Debido al pésimo estado de la escuela número 8, del consejo escolar 18, el Consejo Nacional de Educación, ha resuelto clausurarla, perjudicando gravemente a la extensa población escolar de ese barrio.

Es necesario que el Consejo Nacional sin pérdida de tiempo, alquile otro local en paraje apropiado y próximo a la calle Rivadavia, facilitando de esta manera el acceso a la misma.

Debe también el referido Consejo, autorizar a los padres o tutores, para la adquisición de matrículas, pues muchos niños se hallan aún sin ellas; por los rumores circulantes sobre la falta de funcionamiento de la escuela mencionada.

LIGA NACIONAL DE EDUCACION

El comité ejecutivo central de la "Liga nacional de educación", se reunirá en su local social, Venezuela 1177, mañana sábado a las 5 p. m., para tratar la siguiente orden del día:

1.o Aceptación de 14 socios nuevos. — 2.o Informe de la doctora Rawson de Dellepiane. — 3.o Informe de la tesorería. — 4.o Proyecto del profesor Rossi, sobre colonia de vacaciones. — 5.o Informe de la comisión sobre el proyecto del señor Vidal. — 6.o Pedido del maestro señor Gatti. — 7.o Asuntos varios.

VOCATIONAL EDUCATION

La comisión que patrocina este establecimiento, ha acordado este año 500 becas nuevas, enseñanza gratuita, en los anexos profesional, industrial, bellas artes, conservatorio y arte teatral. Las solicitudes, cuyos formularios se dan en la secretaría calle Paraguay 2257, deben presentarse antes del 1.o de abril, de 2 a 5 p. m., menos los sábados.

Palacio de Justicia

TURNO PARA MAÑANA

Fuero federal. — Juez, doctor Manuel de Anchorena; secretario, doctor Rafael Leguizamón; señor Enrique Amaya, para asuntos del Banco de la Nación.

Fuero comercial. — Juez, doctor Félix Martín y Herrera; secretario, doctor Britos; recusaciones: juez, doctor Juan B. Estrada.

Fuero civil. — Juez, doctor César A. Campos; secretario, doctor Basavilbaso; recusaciones: juez, doctor Arturo Seeber.

JURAMENTOS

Como estaba anunciado, ayer a las 3.30 de la tarde, ante las cámaras civiles, reunidas en pleno, prestaron el juramento de ley los nuevos magistrados, nombrados últimamente: juez de lo civil, doctor César Campos y agente fiscal en lo civil y comercial, doctor Mariano de Vedia y Mitre.

Terminado el acto los nuevos funcionarios recibieron las felicitaciones de sus colegas y amigos, pasando después a tomar posesión de sus puestos.

SENTENCIAS

El juez federal, Dr. Manuel de Anchorena, ha fallado ayer el juicio seguido por don José R. Navarro contra el Banco de la Nación Argentina, por nulidad de contrato, haciendo lugar a la prescripción opuesta por el demandado, en lo referente a los terrenos comprendidos dentro del radio de la ciudad de Concepción del Uruguay y declarando la nulidad de la escritura de venta otorgada a favor del Banco, respecto de los terrenos situados fuera de la misma ciudad.

—El juez de lo civil, doctor Seeber, actuando con la secretaría del doctor Fragueiro, dictó sentencia en los siguientes juicios:

Doña Adelina Borella de Zagnani contra don Martín Vignara, sobre devolución de una suma de dinero, rechaza la acción entablada, con costas.

—Doña Herminia Conte de Norrié, deduciendo tercería de dominio en el juicio seguido por don Juan Norrié contra don Adolfo Alonso, no hace lugar, con costas.

—El juez doctor Pera, por la secretaría del doctor Peña, falló el siguiente juicio:

Juan M. Pastorini y otro contra Domingo Barbé y otro, sobre daños y perjuicios, emergentes de la falta de cumplimiento de un contrato de compra-venta, ordenando a los demandados a pagar a los actores, dentro de 10 días, la cantidad de $ 6.000, sin costas.

UNIVERSITARIAS

FACULTAD DE CIENCIAS ECONOMICAS

Inauguración de cursos. — Hoy se inaugurarán en esta Facultad de Ciencias Económicas los siguientes cursos: a las 7.45 a. m., matemática financiera segundo curso), historia del comercio; a las 8.40 a. m., legislación comercial (segundo curso); a las 6 p. m., matemática financiera (segundo curso), historia dades anónimas y seguros; a las 7 p. m., contabilidad.

Solicitudes de ingreso. — En breve se cerrará el plazo acordado para admitir solicitudes de ingreso a esta facultad.

Los aspirantes al primer año deben apresurarse a retirar de secretaría el número de su asiento, en virtud de haberse inaugurado ya las clases.

Reunión del consejo directivo. — Mañana efectuará su primera sesión ordinaria el consejo directivo de la Facultad, para tratar asuntos de importancia.

Colectividades extranjeras

CASAL CATALA

Organizado por este importante centro, tendrá lugar el domingo 19 del corriente una velada artística en el teatro Buenos Aires, a las 8 p. m.

El festival es a beneficio pro monumento al célebre actor Asciselo Soler.

Se ha preparado el programa siguiente:

1.o Biografía del actor Asciselo Soler, leída por el señor Teodoro Bánus.

2.o Representación del hermoso drama en dos actos, de Santiago Rusiñol, "El pati Blan".

3.o Estreno en Buenos Aires de la comedia en dos actos y cuatro cuadros, del señor Santiago Rusiñol, "El bon policía".

Las localidades están en venta en la secretaría del Casal Catalá, San Juan 782.

BIBLIOGRAFÍA

LA INQUIETUD DEL ROSAL

(por Alfonsina Storni)

El libro de versos que la señorita Alfonsina Storni ha entregado a los azares de la publicidad, contiene elementos tan singulares y estimables, que muestran en su autora la posesión de un espíritu bellamente dotado para esta suerte de trabajos literarios, de cuya labor en el futuro es lícito esperar más altas y perdurables realizaciones. Claro está que el juicio anterior no es el resultado de una rápida lectura de la obra. Creemos que el que hojee este volumen con el ánimo prevenido contra las poetisas al uso corriente e inspirado en el propósito de buscar esas inconsecuencias abundantes en toda primera producción artística, ha de sacar como consecuencia que "La inquietud del rosal" no es, precisamente, un libro óptimo. Pero cuando el lector, libre de preocupaciones pueriles, se ha detenido a considerar tal o cual estrofa, tal o cual hallazgo de pensamiento, y se ha puesto a meditar en la belleza de muchos versos aislados y aún de varias composiciones íntegras, encuentra que si bien la señorita de Storni no ha dado con "La inquietud del rosal" una manifestación definitiva de su talento, ha ofrecido cuando menos, una buena prueba de lo que es capaz de realizar en lo sucesivo.

Por ahora, es suficiente a provocar el elogio la circunstancia de contener este libro algunos trabajos literarios de mérito, que ponen de relieve las características de una personalidad joven, llena de sinceridad y de entusiasmo, franca en sus anhelos de belleza lírica y perpetuamente acicatilada por el deseo de penetrar en el fondo de las cosas...

La poesía femenina es, por lo general, desastrosamente cursi. Canta galanterías ingenuas y heroicidades discutibles. Las mujeres rinden culto a todo cuanto signifique cortesanía de capa terciada y de airoso birrete mosquetero. Gustan, además, exaltar las batallas y, en modo especial, los episodios aislados de epopeyas más o menos importantes. Rara vez se abandonan al impulso espontáneo, rara vez llegan a descubrir la intimidad de sus espíritus. Sea por incapacidad mental o por cualquier otro motivo, el hecho es exacto; pero felizmente tiene sus excepciones, entre las cuales no dejaremos de mencionar el noble talento de Rosalía de Castro, una de las poetas más admirables que se hayan conocido en estos últimos tiempos.

Y esa característica de la poesía femenina, ha creado en el público una manera de "ver" y de "apreciar" las producciones de las mujeres. De ahí que cuando un fuerte temperamento femenino use, al manifestarse, de cierta libertad en el lenguaje y de cierta "intrepidez" en las expresiones, los espectadores sonrían picaramente, con la esperanza de quién sabe qué aventuras ligeras y pecaminosas, cuando no se exaltan en laicos sermones de moral...

Sin embargo, nosotros preferimos aquella libertad sincera y profunda a esta amabilidad ridícula; preferimos mucho más el poeta-mujer a la poetisa de madrigales alambicados; y es por eso que recomendamos y elogiamos el libro de versos de la señorita de Storni, en cuyas páginas ha de encontrar el lector muchos errores, pero también muchas bellezas y "atrevimientos" poéticos, que denuncian en su autora la existencia de un artista estimable. Dígalo sino esta bella composición, con que se inicia el volumen:

El rosal en su inquieto modo de florecer
Va quemando la savia que alimenta su ser.
¡Fijaos en las rosas que caen del rosal:
Tantas son que la planta morirá de ese mal!
El rosal no es adulto y su vida impaciente
Se consume al dar flores precipitadamente.

Y el soneto:

LA CAMPANA DE CRISTAL

Recién la tarde se borraba: era
La penumbra teñida de escarlata
Preludiando el reinado de la plata
En una noche toda primavera.

Yo estaba herida de inquietud que mata,
Una inquietud nerviosa y agorera
Como una anunciación, como una espera
En que todo el anhelo se desata.

Después la noche palpitó en mis células,
Llegaron a millones sus libélulas
Arrancándome un ritmo musical.

Y bajo la tristeza de la luna
Descubrí que mi alma era una
Diminuta campana de cristal...

Por otra parte, la señorita de Storni no sólo sabe sentir hondamente, sino que también posee una facilidad de expresión, que la lleva en ocasiones a realizar estrofas correctamente construídas:

De aquel poeta joven que se murió de frío
Cuando la Primavera preludiaba el Verano,
Yo conservo el recuerdo que me diera su mano
Una tarde paseando por la orilla del río.

O pareados, como los siguientes:

Hallar que cada cosa es vieja, pero es nueva,
Que dentro de lo eterno lo viejo se renueva.
Y en la hora en que vuelve la excelsitud de amar
Saber que algo en nosotros es capaz de volar.

Lamentamos no disponer del tiempo y el espacio indispensable para analizar hasta en sus menores detalles este libro y recordar las personalidades poéticas que han influído poderosamente sobre el temperamento de la señorita de Storni. Pero quede lo dicho como la expresión de nuestro juicio acerca de "Las inquietudes del rosal", libro lleno de incorrecciones, a veces infantil y anocino, pero que revela en quien lo realizara cualidades dignas de un franco estímulo. Volvemos a manifestar que en la obra hay muchos "atrevimientos"; atrevimientos espontáneos y honrados, que deben considerarse sinceros y no inspirados en el deseo pueril de aparecer originales, como lo prueban sus dos mejores composiciones: "Convalecer" y "El frasco de perfumes". Esos dos trabajos son de un poeta; y ello bastará por sí solo a hacernos olvidar muchos defectos del libro de la señorita Storni.

N. C.

TEXTO DE GEOMETRIA PLANA

Los profesores Rouquette y Suárez han publicado la séptima edición del tratado metódico de geometría plana que responde a los programas de los colegios nacionales y escuelas normales. El método sencillo de exposición, la claridad del lenguaje y las ilustraciones que posee hacen al libro útil e interesante para los alumnos.

LOS AMERICANOS DEL SUD EN EL EJERCITO FRANCES

De "Le Figaro", de París:

"En todas las épocas de nuestra historia, cuando Francia ha sido amenazada, los americanos del Sud han acudido a nuestras filas. En 1792, un venezolano, Francisco de Miranda, mandó en jefe uno de los ejércitos de la república y tuvo bajo sus órdenes, en Valmy, al futuro rey de los franceses, Luis Felipe. En 1870, las ambulancias parisienses revelan los nombres de los médicos Gaspar Marcano, Luis Rodríguez, Hernández, Eliseo Ravelo, señorita Amalia Ravelo, enfermera en Val-de-Graces, y del químico Vicente Marcano.

La guerra de 1914 ha provocado el mismo impulso de entusiasmo entre nuestros amigos del otro lado del Atlántico. Testigo, el poeta colombiano Hernández de Pengoechea y el ecuatoriano Rodolfo Seminario, caídos en el campo del honor; el venezolano Camilo Ramírez, herido tres veces en Artois y condecorado con la cruz de guerra con dos palmas; el poeta Ismael Urdaneta, muerto en los Dardanelos al asaltar una trinchera al arma blanca; M. Sánchez Carreras, caído en Champagne, y tantos otros respetados por las balas todavía y de los que hablarán más próximamente... Sin contar los que sirven en los hospitales, como el doctor Diego Carbonell, que no ha dejado su puesto en el hospital 117 sino para desempeñar el consulado general de Venezuela en Francia, y las numerosas mujeres que visten el velo de enfermeras, tales como las hijas del antiguo presidente Guzmán Blanco, la señorita Ravelo de Tovar, cuyo padre fué cónsul general en París, y la señorita Seminario, cuya madre es hermana del distinguido compositor Reynaldo Hahn.

LA COLUMNA DE LOS NIÑOS

Una conspiración

CUENTO

—"¡Chicas! no se junten con la "nueva"! — dijo imperiosamente Clarita a sus compañeras al salir de la clase". — ¡Mírenla! ¡Vaya una traza!

En verdad, el aspecto de la nueva distaba mucho de ser atrayente: era una niñita de once años, pálida, endeble, muy pobremente vestida de negro y en cuyos grandes ojos oscuros había una expresión de profunda tristeza.

Clarita, la cabecilla de la clase, era una preciosa rubia de doce años, hija única de padres muy pudientes. Nó tenía mal corazón, pero los mimos excesivos la habían hecho orgullosa y altanera; vivaracha, además de graciosa y elegante, no permitía se hiciera jamás otra voluntad que la suya.

La "nueva", sola, en un rincón del gran patio, miraba tristemente los juegos de las niñas; no se afligía mucho por el abandono de sus nuevas compañeras ¡la miseria le había enseñado ya tantas cosas!...

Mientras contemplaba el bullicioso recreo, pensaba ella en su triste hogar. Su madre había muerto hacía poco tiempo, dejando en la orfandad a tres niñitos de pocos años. ¡Cuántas veces durante los últimos meses de su penosa y larga dolencia, había la pobre madre llamado a su lecho a la mayor, a Martita; recomendándole que cuidara del padre y de los hermanitos, cuando ella no estuviese; pero Martita, aunque lo prometía todo por no afligir a la enferma, no creía en esa partida, conservando siempre la esperanza de ver a su adorada mamá sana y contenta como antes. Pero una mañana al abrir los ojos, vió a su padre que sollozaba apoyado en la cama, donde pálida y tranquila, parecía dormir la mamá...

Cuando Martita comprendió que ese sueño era de los que no se despierta, y que la eterna partida era cierta, fué su dolor espantoso; pero recordando lo que tanto le había suplicado la muerta, se arrojó sobre ella y cubriendo de besos su rostro frío e insensible ya a sus caricias, juró reemplazarla.

¡Qué bien cumplió Martita su promesa! Al verla seria y grave hacer los quehaceres de la casa, preparar la comida del padre, cuidar de los niños, nadie hubiera dicho que era una niña de tan corta edad. Pero el padre, un honrado y excelente obrero, a pesar de la estrechez del hogar, no permitió que la niña abandonara los estudios que adoraba, y la llevó a esta escuela, la más cercana de la casa.

Pero aún en clase, Martita como verdadera madre, pensaba sin cesar en los niños. ¡Si no se habrá acercado al fuego Coquito, el menor, que es tan vivo! ¡Con tal que no se le ocurra a Luisito salir a la calle! ¿Habrá doña Rosa, la vecina que venía a reemplazarla, puesto a tiempo al fuego, el puchero para el padre? Y todas esas preocupaciones daban a su carita esa expresión seria y huraña que tan poco atraía a las niñas.

A pesar de sus ocupaciones, pronto se distinguió Martita entre las alumnas por su inteligencia y contracción al estudio. La maestra la citaba con frecuencia como ejemplo y un buen día, reprochando la falta de prolijidad en un deber, dijo a la elegante Clarita: "Tú no tienes perdón, hija mía; aprende de Martita quien sin tener tus comodidades, te ha dejado atrás en todas las materias, y cumple mil veces mejor que tú sus deberes. ¡Debieras avergonzarte de ello!"

Clarita se puso encendida, la indignación y la ira la ahogaban; no se atrevió sin embargo a protestar en voz alta, conociendo la justicia y severidad de la maestra; pero apenas en el recreo, su cólera estalló tumultuosa. ¿Cómo? ¿A ella nada menos, compararla con aquella mendiga, a quien ni saludaba siquiera? Y todavía ponérsela de ejemplo? ¡Eso sí que estaba bueno! "Nó, chicas, agregó Clarita dirigiéndose a las niñas que la rodeaban. ¡Eso no ha de quedar así! ¡Hay que darle una lección a esa pretenciosa!"

Las niñas tramaron una verdadera conspiración y a la mañana siguiente llegaron muy temprano, para ejecutar su plan.

Cuando después del recreo Martita entró a la clase y se dirigió a su banco halló en él un papel, en que un torpe dibujo la representaba a ella, vestida de andrajos, despeinada y descalza y encima en gruesos caracteres la inscripción siguiente: "Yo me saco buenas notas, porque adulo a la maestra".

Ante aquel ultraje tan inmerecido y cruel, Martita no pudo más y cayendo de bruces sobre su banco, estalló en sollozos.

En ese instante, entraba la maestra y las conspiradoras corrieron atemorizadas a sus puestos.

—¿Qué es esto Martita? ¿Por qué lloras así?, preguntó la señorita afablemente a la niña. ¿Te han ofendido? Dímelo y daré a las culpables un castigo ejemplar".

Martita levantó su pálida carita, bañada en lágrimas, y murmuró entre sollozos:

—"Señorita... lloro porque al entrar a clase, he tropezado y caído... haciéndome daño... pero ya pasó... no será nada"...

Un movimiento de estupor cundió por la clase; las niñas atónitas no podían dar crédito a sus oídos. Temblorosa, cohibida, confusa, Clarita no se atrevía a levantar la cabeza; aquella generosidad de la pobre niña víctima de sus burlas, la anonadaba y la avergonzaba más que todos los castigos.

La hora terminó y las niñas salieron al recreo. Clarita sin dudar más, corrió al rincón donde tristemente leía Martita y sin decir una palabra, le rodeó el cuello con sus brazos, cubriéndola de besos.

Desde ese instante las dos niñas fueron amigas inseparables y Clarita no olvidó jamás la gran lección de la huerfanita.

PERIODISMO

BLASON

Hemos recibido el número 24 de esta simpática publicación quincenal, que dirige el conocido escritor y periodista Sr. Guillermo Súllivan.

Este número, como siempre, trae excelente material gráfico y de lectura.

COGNAC
Bisquit Dubouché & Cº
E. M. de Santa Coloma, Chacabuco 319

TEATROS, AUTORES, ARTISTAS

ARTE NACIONAL

Se presentó anoche en el teatro Nacional la compañía de sainetes criollos Vittone-Pomar, cuya última temporada fué suspendida en pleno éxito por la disposición municipal que ordenó el cierre del citado teatro.

Así, al anuncio de la reaparición de esta simpática compañía concurrió un público numeroso y en las últimas sesiones la sala estuvo como en sus mejores días.

El cartel sólo contenía una de las piezas de gran éxito de la anterior temporada, "Buenos Aires, (Q. E. P. D.)", revista de gran aparato realizada con verdadera habilidad y en la que hay números de muy discreto valor literario. Las otras tres obras que componían el cartel son nuevas para nuestro público, aun cuando el sainete del señor Favaro "En la posta", que figuraba en primera, es en lo sintético y fundamental una obra ya conocida, del mismo autor, y estrenada hace algún tiempo con el título "Aves de paso". El texto dado a conocer anoche difiere de aquél sólo en lo accesorio, aun cuando las modificaciones y ampliaciones den a la pieza un carácter de novedad que justifica que la empresa la considerase como un estreno.

Le siguió en el turno un sainete del popular y travieso Nemesio Trejo, cuyo bonito título "Las mujeres lindas", conviene perfectamente al asunto que en él se trata.

De ahí su belleza.

El señor Trejo bromea en esta obra acerca de las ventajas que puede acarrearle a un hombre el hecho de tener por cónyuge a una mujer bonita, así como también de los trastornos que puede ocasionarle la posesión de tal fortuna.

Comienza por ridiculizar a dos jóvenes que aspiran a la conquista de una violinista de café, por romanticismo quizá, por pedantería posiblemente.

Nos presenta luego a un tipo de bonachón criollo, mezcla de "político" de comité y de conquistador suburbano, quien refiere que es preciso desconfiar prudentemente de la autenticidad de toda belleza, pues a él se le ocurrió contraer enlace, y en su primera noche nupcial le tocó advertir demasiad crudamente el valor de ciertos artificios...

Surge después el tipo que en realidad posee a la mujer bella, y que es el que representará la moral de la obra.

Es un hombre a quien acosa la miseria. Alguien le dice que el expediente más eficaz para lograr un empleo es el que consiste en delegar la petición a una atrayente boca de mujer linda. Su esposa, pues, tiene la misión de gestionar el nombramiento; pero ocurre que su boca es tan bella que no puede menos que enturbiar los ojos y la conciencia del que debe firmarlo. La fruta del mercado ajeno traspasa el cercado, y la mano aparece... Pero la virtud vale más que la belleza, y la mujer se substrae a la voracidad, delegando a su vez en su marido la misión de recoger el prometido nombramiento.

Pero la mano que debía firmarlo quedó sin duda demasiado trémula y ansiosa, porque la firma no se produjo.

En el momento en que el público se entera de esta derrota de la honestidad, la salvación aparece por un conducto inesperado, como aparece siempre. El criollo bonachón, mezcla de "político" de comité y de conquistador suburbano, ha hecho valer sus influencias y trae un nombramiento.

Los tipos que representan las distintas maneras del asunto, y que son los que hemos esquematizados, están eficazmente descriptos por el señor Trejo, y mucho más eficazmente los accesorios que desfilan en el primer cuadro. Hay un vigilante, misógino involuntario, que demuestra lo peligrosa que puede resultar para la salud pública la exhibición de bellos maniquíes en las tiendas centrales. Está pintado en agradables y pintorescas medias tintas.

"Las mujeres lindas" fué muy bien interpretada, destacándose los señores Vittone, Pomar y Gallego.

"La quinta de los Reyes" se titula el sainete estrenado a continuación, y lo firma el señor Carlos M. Pacheco.

Se desarrolla la acción en una quinta de los alrededores de Buenos Aires, mansión que fuera de una familia patricia venida socialmente a menos por virtud de los desastres económicos, causados por el dispendio y el desorden del único heredero.

Sus padres, a fin de atender a sus necesidades más imperiosas, venden la vieja quinta.

El comprador es un inmigrante enriquecido, y la famosa quinta no tarda en ofrecer el espectáculo de una casa invadida por el aluvión cosmopolita. Italianos, rusos, turcos, españoles, etc. El cuadro es pintoresco y movido, pero un viejo amigo de los Reyes, Patricio, que concurre al conventillo, no se deja captar por la fantasmagoría del viviente kaleidoscopio y sueña por lo contrario en restituir la mansión a sus primitivos dueños; quiere que el silencio de las viejas noches patricias vuelva otra vez a ennoblecer los muros agrietados y a dignificar las rotas lanzas del enrejado. Carece de recursos para realizar la adquisición, pero trama un amorío entre la hija del nuevo propietario y el descendiente de los patricios. El casamiento se produce, pero está ya tan encanallado el muchacho calavera, que se ríe de los propósitos de su viejo amigo y hasta se ríe de la que es ahora su propia mujer. ¿Restituir la antigua nobleza? ¿Hermosear la quinta? ¿Para qué? Es mucho mejor seguir la corriente y dejar que el ruso, el italiano, el turco griten, bailen, beban en la quinta de los Reyes, mientras paguen la pieza.

La nota pintoresca está bien observada y mejor realizada por el señor Pacheco, como siempre lo hace; pero es un poco desconcertante la perversión de su protagonista. Si el sainete estaba ya terminado en forma conveniente para obtener un buen éxito, ¿por qué extremó esta nota amarga al final? El fatalismo, en el sainete, constituye una especie de antinomia estética muy vulgarizada en la práctica por el señor Pacheco. Nos parece demasiado contenido para tan breve continente.

En todas sus obras anteriores ha descripto el señor Pacheco personajes como éste. Hombres que, razonando francamente en presencia de su propia conciencia, saben que son malos, se confiesan malos, pero ninguno de ellos se ha regenerado para la conciencia del señor Pacheco. Nacieron y murieron malos en la obra del popular sainetero. Es un detalle desconcertante y por lo demás ilógico, ilógico como todo lo absoluto.

"La quinta de los Reyes" fué también inteligentemente interpretada, y el público aplaudió con calor a muchos de los tipos en ella pintados.

Hoy se repite el mismo cartel.

"Marinieres" se titula una comedia en tres actos que firma el señor Oscar G. Beltrán y que ha sido entregada a la dirección artística del teatro Buenos Aires.

A primera hora estrenará esta noche en el Apolo la compañía argentina de comedias un diálogo original del señor José Antonio Saldías, titulado "Si ella quiere..." y que será interpretado por la señora Palomero y el señor Ratti.

"El distinguido ciudadano" continúa siendo el éxito de este teatro.

Con tres estrenos reaparece esta noche en el teatro Royal la compañía de género libre nacional que dirige el señor Luis Bayón Herrera y cuyo elenco, tal como lo anunciamos, ha sido completado con la adquisición de elementos que serán muy útiles para el género que se cultiva allí.

Las obras a estrenarse son: "Lo cagodiyo positive", sinete en un acto y tres cuadros original del señor Manuel M. Otamendi, música del señor Julio A. Robatto; "Al ramo de azahar", pieza en un acto y cuatro cuadros, del celebrado autor de "La europea", don Antonio M. Viérgol, música del maestro Manuel Coll, y en tercera sección la fantasía cómica en seis cuadros, libro del señor Luis Bayón Herrera y arreglos musicales también del maestro Coll y que se titula "Las costumbres de Nerón".

Es indudable que la sala del Royal estará esta noche singularmente concurrida.

LIRICAS

Anoche se cantó "Aída" en el San Martín con la señora Granelli en la parte de protagonista.

Hoy irá "Barbero", de Rossini, con la soprano señorita Bernard, el barítono De Franceschi y el tenor Tabanelli.

Mañana se pondrá "Boheme" y el sábado "Manon".

Prepáranse algunas obras wagnerianas y varios debuts de artistas.

DEL COLON

Ayer nos dijo el señor Da Rosa que ha comunicado por telégrafo María Barrientos que desea cantar "Dinorah", "Lakmé" y "Marta", durante la temporada próxima.

Ha dicho la empresa que hará lo posible por complacer a la artista y al público. Ha de tenerse en cuenta que el repertorio es extenso, difícil y variado. Esas tres óperas son para lucimiento de las cantantes, pero endebles en su aspecto artístico. Allá veremos...

COLISEO

Pastora Imperio

Anoche se presentó ante el público del Coliseo la compañía Elías Herrero. Epilogó la función la notable bailarina Pastora Imperio. Se representaron con lucimiento y propiedad "Cadetes de la reina" y "Tierra del Sol". Entre las tiples sobresalió mucho la señora María Jaureguizar, muy bien cual actriz y como cantante; se diría que ha mejorado de voz y que tiene en ella más dominio y seguridad. En "Cadetes" tuvo momentos verdaderamente afortunados. De las figuras femeninas siguen en orden de mérito la señora María Montenegro y la señorita Amparo García. Destacaron entre los cómicos los señores Robles y Albadalejo.

Cuando apareció la bailarina Pastora Imperio, se oyó una larga ovación. Cantó varias coplas castizas y populares y bailó sus dos mejores ovaciones: "Danza gitana" y "Garrotín grotesco". Gustó la señora Imperio, con el entusiasmo que antes se aplaudiera en el San Martín. Su rítmica y plástica, el gesto, su acento de mujer del pueblo, su arte fuerte, rudo, áspero, tan verdadero, todo eso se impone al público. Evoca la España-oro, seda y sol y sangre, de que hablan los poetas.

—Hoy se pondrá "La casta Susana", con la señora Jaureguizar, en el papel de protagonista.

Diariamente propónese la empresa renovar el cartel.

SAINT-SAENS, EN MILAN

Se nos comunica por cable que ayer, en la Scala de Milán y en una función a beneficio de las víctimas de la guerra, se cantó "Sanson y Dalila"; a esta velada asistió el autor de la obra, M. Saint-Saens, que fué ovacionadísimo. Los papeles principales estuvieron a cargo de Mlle. Jacqueline Roger y el tenor M. Laffite.

Cantóse la ópera en francés.

GALERIA TEATRAL DE "LA EPOCA"

Mlle. Gabriele Dorziat

LAURAK-BAT

Festival en el Buenos Aires

De la sociedad vasca Laurak-Bat se nos comunica que la comisión directiva ha organizado para celebrarse el sábado próximo en el teatro Buenos Aires, un festival en obsequio de la Caja de repatriación. El programa para esa velada, es tan ameno y variado, que merece reproducirse íntegro:

1.o Sinfonía por la orquesta, dirigida por el profesor Sr. Gainza.

2.o a) Guernika-ko arbola: b) Illun-abarra (El atardecer); c) Ume eder bat, de Iparraguirre, interpretados por el coro social, compuesto de 120 voces y dirigido por el consocio Sr. Luis Samperio.

3.o Nere etorrerá, zortzico, de Iparraguirre; por el señor Juan Iregui, acompañado al piano por la señorita Andrea Olartecoechea.

4.o Alma vasca, poesía, de E. Hernández Agustino; recitada por el señor Enrique Hernández Agustino (director de "La Euskaria").

5.o Adio Euskal-Erriari, zortzico, de Iparraguirre; por el señor Lúcas Erviti, acompañado al piano por la señorita Amor Antiñolo.

6.o Egun batian Loydan, zortzico, de Vilinch; por el señor Emilio Amorós, acompañado al piano por el señor Luis Samperio.

7.o Bailes vascos, ejecutados por niños del colegio Euskal-Echea y Centro Vasco. a) Makil-Dantza; b) Jorral-Dantza; c) Arku-Dantza; d) Cinta-Dantza.

Segunda parte — 1.o Sinfonía por la orquesta.

2.o Conferencia por el doctor Horacio B. Oyhenarte.

3.o El roble y el ombú, zortzico, de Garci Arceluz; por el niño Alvarez Echeverría, acompañado al piano por el señor Luis Samperio.

4.o Tratado de urbanidad o La buena crianza, monólogo de J. Abati; recitado por el señor Sergio Merino.

5.o Tonadillas por la niña Nieves Lafarga Erausquin.

6.o Zu gabe, melodía, de Agesta; por el Sr. Carreras Villar, acompañado al piano por la señorita Emilia Isabel Gurdi.

7.o El Cristo de Lezo, zortzico, de Arratc, por el señor Pedro G. Lafuente, acompañado al piano por la señorita Deodora Ortiz de Elguea.

8.o a) Txarmangarria-zera; canto popular vasco francés; b) Boga-Boga, interpretados por el coro social.

9. Gran escena vasca: Final de un día de romería, representada por los grupos orfeónicos y danzaris.

EL VENTRILOCUO FELIP

Ha afianzado su gran éxito el célebre ventrílocuo Mr. Felip que debutó el lunes en el Casino; es realmente una notabilísima atracción que irá a ver todo Buenos Aires, pues el notable artista tiene un extenso repertorio y todas las noches el público halla novedad en la ejecución de sus trabajos, así como también en los chispeantes y graciosos diálogos con su interesante muñeco Crispino. El domingo próximo, actuará el caballero Felip en la matinée y es seguro que llevará gran número de familias.

CINEMATOGRAFICAS

Hoy se estrenará en el Palace Theatre las dos primeras series de "Las aventuras de Paulina", película compuesta bellamente y con buenos artistas. Su asunto es ameno y regocijado.

FRONTON BUENOS AIRES

Anoche se jugó el segundo partido de los cinco que en match-desafío juegan los hermanos Erdoza contra el terceto Claudio, Martín y Ermúa.

Estábamos en lo cierto al informar en el comentario que dedicamos al partido anterior, que en este encuentro, jugando Claudio un poco más, podían resultar vencedores los del trío.

Este partido se desarrolló en forma completamente distinta al anterior, notándose desde su comienzo, que la formidable pareja a pesar de estar jugando mucho, no podía llegar a descontar la ventaja de 8 tantos que dan a sus contrarios. A mitad del partido, el trío conservaba íntegramente los tantos recibidos y por eso se presumía el triunfo de los tres.

A pesar de esta circunstancia, no fué sin susto la cosa, porque la pareja tuvo un momento de reacción y llegaron a igualar en el tanto 32. Desde este momento el juego se fue desarrollando tanto a tanto hasta igualar a 41 nuevamente y por última vez; los cuatro tantos restantes los ganaron al siol los tres, siendo dos de los 4, ganados de saque por Claudio.

El domingo a la tarde se jugará el 3.o de la serie y en esta ocasión, creemos que el triunfo corresponderá a la pareja, debido a varios factores que intervienen directamente en el desarrollo del juego, cuando se juega por la tarde, siendo estos factores, a nuestro juicio, favorables a los de Erdoza en todo sentido.

MARIA KOUSNEZOFF

Leemos en un diario de Madrid:

La artista rusa María Kousnezoff está actuando con éxito en el Auditorium Theatre de Chicago.

Tras de un viaje muy accidentado en el vapor "Montevideo", puesel barco estuvo a punto de naufragar y fué detenido varias veces por cruceros franceses e ingleses, la Kousnezoff y el maestro Lassalle, que también ha ido contratado a Norte América para dirigir conciertos y ópera, llegaron a Nueva York, y de allí salieron inmediatamente para Chicago, donde ambos artistas cayeron enfermos con la fiebre del lago Michigán.

Por fin, ya restablecidos, pudo María Kousnezoff hacer su presentación en el teatro Auditorium.

El debut de la cantante se celebró con "Romeo y Julieta", ópera en la que cantó la parte de Romeo el tenor francés Luciano Muratore.

El abono y la prensa de Chicago convienen en que el de la Kousnezoff ha sido uno de los éxitos mayores.

La "diva" ha cantado "Fausto", "Carmen" y "Cleopatra", también con éxito extraordinario.

La empresa Campanini le ha prorrogado el contrato. Estaba contratada la Kousnezoff por doce funciones, y ahora cantará veinticinco.

En esa serie representará, además de las mencionadas obras, otras varias entre "Tosca", "Thais", "Lohengrin", "Miguon", "Traviata", "Manon", "Norma", "Bohemia", etcétera.

PARQUE JAPONES

Mañana viernes día de moda, se efectuará en este popular centro de diversiones una función a beneficio de la "Asociación Protectora de Jóvenes Argentinas" y "Sociedad Apostolado de Señoras" que presiden las señoritas Edith Heurtley y Josefina Giménez.

La fiesta promete ser interesante dado el programa especial que se ha preparado para ellas.

BANDERAS
ADORNOS
Para Fiestas y Casamientos
Suc. Vda. de Longobardi - BOLIVAR 280

NOTAS POLICIALES

LADRONES AGRESIVOS

Anoche al penetrar a su domicilio Castillo 1689, don Emilio Posi sorprendió a tres individuos que habían penetrado a la casa abriendo la puerta con llave ganzúa.

Los intrusos al verse descubiertos, atacaron a Posi y uno de aquéllos le apuntó con un revólver martillando dos veces el arma, pero sin que salieran los proyectiles.

Inmediatamente los tres individuos se dieron a la fuga, siendo perseguidos por Posi, pero sin que éste lograra darles alcance.

RIÑAS Y HERIDOS

Anoche en la calle Colorado frente al número 178, se originó un incidente entre los ciudadanos chinos Ah Suan y Guillermo Hing.

Después de una acalorada disputa, el primero de los nombrados atacó con un hacha a su contrincante y le descargó varios golpes lesionándolo levemente en la cabeza.

Un agente de la comisaría 24.a intervino y detuvo al heridor.

La víctima fué curada en el hospital Argerich.

—Esta mañana en la calle Triunvirato entre Federico Lacroze y Esteco, un individuo que huyó y cuya detención procura la policía, después de un cambio de palabras que sostuvo con el carrero Toribio Gentile, le aplicó a éste un golpe en el rostro con el mango de un látigo, causándole una lesión de poca importancia.

—En el interior del bar calle Tres Sargentos 357, anoche se originó un desorden promovido por varios individuos que se tomaron en riña.

Los contrincantes se arrojaron con vasos y botellas, y uno de los proyectiles fué a pegarle en la mano izquierda a Tupí Gabino que resultó con una herida leve.

Cuando acudió al lugar del suceso un agente de la comisaría 13.a los promotores del escándalo ya habían desaparecido.

CRIATURA ABANDONADA

En la puerta de la casa Patagones 738 fué encontrada esta mañana abandonada una criatura del sexo femenino como de 2 años de edad.

La policía de la sección 16 recogió a la niñita y hace diligencias para descubrir la persona que la abandonó.

HURTOS

Ricardo Curutchet denunció en la comisaría 1.a que anoche mientras dormía en la fonda Paseo de Julio 530, le fueron hurtados 50 pesos que guardaba debajo de la almohada.

—Se presentó hoy en la comisaría 21 Pedro Grampa y denunció que del negocio de joyería que tiene establecidó en la calle Triunvirato 967, le han sido hurtados dos relojes que los valúa en 50 pesos.

DAMAS BELICOSAS

En el conventillo calle 15 de Noviembre 1955, por cuestiones de vecindad se tomaron en riña las inquilinas María Dieguez y Sofía Castro. Esta última le arrojó con un vaso a la Dieguez, pegándole el proyectil en la cabeza.

María sufrió una lesión leve que le fué curada en una farmacia próxima.

La Castro ha sido detenida en la comisaría 34.

ROBO EN UNA SASTRERIA

Durante la noche pasada, ladrones desconocidos penetraron a una sastrería que Luis Gainovich tiene establecida en la calle Junín 420 y aprovechando que a esas horas no quedaba persona alguna en el negocio, cargaron con todos los géneros que había en los estantes.

El total de lo robado Gainovich lo estima en 700 pesos.

La policía hace diligencias tendientes a descubrir a los autores del robo.

INFORMACION GENERAL

CONFERENCIA DEL SEÑOR ALFONSO BOSCO

En el local del "Instituto Argentino de Artes Gráficas", el señor Alfonso Bosco, director de "El arte y la fotografía", dará una interesante conferencia sobre los colores.

El acto se realizará el jueves 23 del corriente, a las 8.30 p. m.

LOS MISMOS RECREOS DE MONTE CARLO
CASINO ALTA GRACIA
ESTÁ ABIERTO TODO EL AÑO

Grandes fiestas francesas en el PARQUE JAPONES, los días:
19, 20, 21, 22, 23, 24, 25 y 26 de Marzo
Grandes diversiones y juegos, rifas, tómbolas, etc. Entrada un peso con dos vales gratuitos, uno para el teatro y una atracción; menores de 10 años 30 centavos, con teatro gratis

CARRERAS DE CABALLOS

HIPODROMO ARGENTINO

La reunión de ayer — La Mistinguet y Cruz Diablo — Comentarios generales.

Día bochornoso; un sol de fuego calentaba el aire que llegaba hasta los rostros como una caricia áspera, molesta, para algunos asfixiante...

Día hecho para los desocupados o los que en amplio y cómodo pijama pueden pasar la tarde en una sombra propicia y no lejos de un ventilador potente y moderno, "de pausados giros" como el aire suave del poeta.

La afición del carrerista se pone a prueba de los mayores sacrificios; el sol por más fuego que lleve en sus entrañas es una libra esterlina que brilla tentadora en la región azul; el agua bendición divina para los amigos, salvación de las cosechas, nuestra mayor riqueza; el viento huracanado, el formidable pampero, suave caricia que apenas moverá las hojas de los árboles; la tierra, el molesto polvo, ni siquiera arranca de los labios de los más elegantes una sola protesta, es nuestro tesoro que se levanta y vuela; y finalmente el retorno triste, la vuelta a pie, larga, cansadora, mortificante ni siquiera abre una herida en ese entusiasmo que deje escapar toda la inquebrantable afición. Pronto se cauterizan las mayores heridas; la larga cabalgata se disuelve pronto en rumbos distintos, nadie sabe donde van, caminan despacio y envueltos en una misteriosa reflexión, pero sabemos que todos vuelven, porque la despedida es la misma siempre: "¡Hasta la próxima!"... "¡hasta el jueves!"... "¡hasta el domingo!"...

¡No es extraño! pues, que los concurrentes a la reunión de ayer hayan salido satisfechos, risueños ante el dividendo de Gallipavo, sin dar mayor importancia a la prueba del desquite y preocupados únicamente por el tiempo extraordinario marcado por Cruz Diablo en la carrera de potrillos perdedores.

Todo ha sido para ellos admirable y en consecuencia para nosotros, que no somos sino un reflejo, un medio de exteriorización de sus opiniones, de sus entusiasmos, de sus protestas.

Sabia es la opinión del público; por eso no hay comentarios más interesantes, ni más exactos que los sacados de esos corrillos característicos que se observan siempre frente a las pizarras o en las inmediaciones de las ventanillas, imán poderoso de cuya atracción nadie se escapa.

Por lo tanto, de lo que hemos escuchado sacamos todas las siguientes líneas:

Primera carrera — Chulo — Ha encontrado por fin lugar aparente para desarrollar todos sus poderosos medios. En nuestra información diaria repetíamos los progresos del hijo de Old Man, juzgando por sus ejercicios privados y después de aquella insospechada victoria sobre Posadas, no tuvo sino chispazos que hacían abrigar nuevas esperanzas, pero sin confirmar tampoco nuestros informes.

Chulo entraba segundo, luego pasaba al tercer puesto, ascendía nuevamente, bajaba hasta confundirse con los "no placé", pero jamás llegaba a la anhelada victoria.

Su entraineur, el que antes fué popular y divulgado en Belgrano por el cariñoso apodo del "ñato Roncales", terminó por aburrirse y resolvió un día, después de reunir en un conciliábulo de amigos a todos aquellos con autoridad para opinar, dedicarlo a "steeple", donde solamente llevará enemigos como Fox en decadencia, y como Bracconnier y Dividendo que jamás pasaron de su mediocridad.

Chulo además saltaba bien, pasaba las ramas con una agilidad gatuna, la distancia no era un inconveniente porque si algo tenía era corazón, y además, su entraineur había sabido darle una preparación esmerada.

Con todo esto se presentaron a la lucha, sin respetar los años de Fox que después de tanto andar cubierto de laureles, ha caído en las pruebas reservadas para los inútiles. ¡Oh, ironías del destino!...

El hijo de Old Man inició el movimiento, siguiéndolo a corta distancia Fox, que al voltear el último codo quedó retrazado sin poder impedir la disparada de Chulo.

Se adjudicó el pupilo del entraineur Roncales su primer triunfo como para augurarle una larga serie, siempre que no de ocurra lo que a Dividendo y lo que a Fox; pero en Chulo puede esperarse algo más, pues no lleva sangre de Río Uruguay, ni su campaña ha sido tampoco, tan severa, como la del hijo de Calepino.

Si siempre valieran las carreras de vallas como en estos casos, para refugio de animales infortunados, todavía podíamos suspender temporariamente nuestras protestas, pero lo malo es que aún quedan Cráter, Lay, Semper Idem y otros más inferiores todavía.

Segunda carrera — La Mistinguet — Ganó la hija de Valero, atropellando al final, y quebrando sin esfuerzo a Falerna que ya había agotado sus energías.

Falerna es una hija de Diamond Jubilee y Fitiway que se presentaba ayer por primera vez en público, algo cargada de carnes, y sin aprontes deslumbrantes, razón por la cual no quisimos hacerla nuestra candidata, creyendo que Miss Tonta, ya conocida, habría de desempeñarse mejor.

No obstante la pupila del entraineur Zanzottera se condujo honorablemente; pasó fácil al frente y hasta dió la impresión de que sería la ganadora, pero como estaba algo contemplada, porque quien la culda cree en su porvenir, le faltaron energías al final para resistir la atropellada de La Mistinguet.

Nuestro pronóstico no sabemos como justificarlo; el retroceso de Miss Tonta no nos admira tampoco, porque es natural en los productos sin calidad.

Ash, en cambio, se mantiene heroicamente en el placé, y no tardará seguramente en ganar, porque esta regularidad necesariamente ha de obtener su premio.

Falerna en un nuevo encuentro luchará con mayores energías, si alguna de sus rivales le sale en los momentos decisivos, al encuentro.

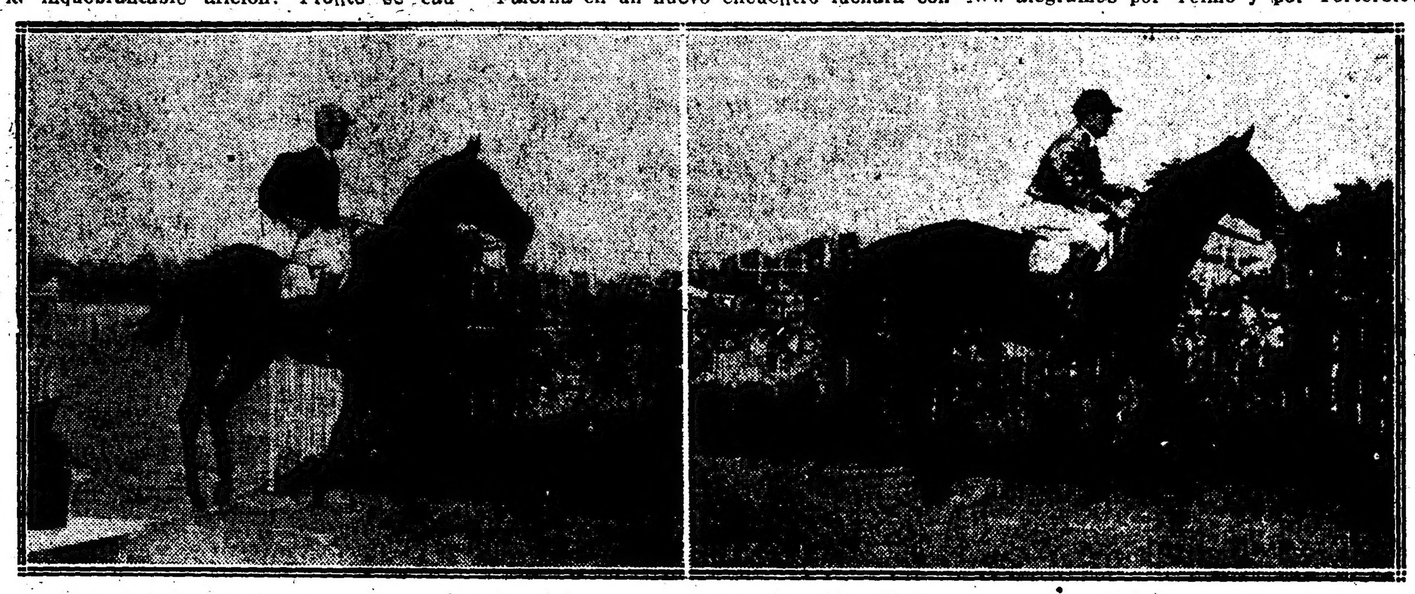

Cruz Diablo que ayer obtuvo su primer victoria, entrando al pesage dirigido por Alfredo Navarro.

La Mistinguet, ganadora de la carrera de potrancas entrando al pesage

Tercera carrera — Cruz Diablo — Después de su anterior performance el hijo de Pom no podía perder; pero lo que nos ha dejado admirados fué el tiempo empleado en recorrer los 1.000 metros de la carrera.

Todo nos lo explicamos por el fuerte viento reinante que soplaba de norte a sur, en favor de los animales que empujados, volaban, como corceles alados...

Y queremos buscar esta explicación por cuanto es de suponer que no será el hijo de Pom lo suficientemente bueno como para realizar semejante hazaña.

Además, ayer, la carrera era suya; bien lo sabían los demás entraineurs que si presentaron a sus pupilos fué por no abonar en vano la inscripción, pero ni siquiera remotamente soñaron con vencer al pupilo del stud Gran Muñeca.

Bon Homme era el que más podía aproximarse y se aproximó; luego Miquelón necesariamente había de seguirlo y lo siguió; y por último Milord, cuyo triunfo es todavía un sueño, finalizó cuarto, pero lejos de los anteriores, que a su vez también entraron bastante separados del ganador.

El padrillo Pom, fué importado por el stud Gran Muñeca para disputar algunas carreras antes de dedicarlo a la reproducción y no pudo hacerlo porque graves dolencias se lo impidieron.

En el haras puede en cambio confirmar las altas calidades que se le atribuyeron entonces al ser adquirido en una suma bastante elevada.

No nos extrañaría que Cruz Diablo por su sangre resultara un animal productivo, y si no el tiempo nos lo dirá.

Cuarta carrera — Gallipavo — El pronóstico ha quedado justificado; después de un examen realizado con cierto detenimiento entre los 27 inscriptos en el premio Remate, nos inclinamos por Dosel, que a pesar de toda su campaña aún se mantiene sin decaer — pero sin adelantar tampoco — y cuya serie de plácés le dan títulos suficientes como para alternar con éxito entre Fidelio, Barbada, Mariucha, Gallipavo y otros más.

Pero Dosel es un infortunado, no tiene más culpa que la de su desgracia, y nuevamente ayer sufrió durante el transcurso de la carrera mil contratiempos, a pesar de los cuales alcanzó a finalizar tercero cerca de Gallipavo y Mariucha que trabados en reñida lucha cruzaron la meta separados por medio pescuezo.

De los pupilos de Vicente Fernández nos resulta Dosel a pesar de todo, el más noble, el más heroico, porque con sus reducidas bondades se mantiene firme en el placé, su puesto de honor.

El final ha sido interesante, la lucha de Gallipavo y Mariucha tuvo sus emociones y el fallo fué dudoso hasta que el marcador proclamó a los cuatro vientos la victoria del hijo de Livarot.

Pero no hubo interesados por él, y volvió nuevamente a su querido box del stud Armón donde se le seguirá cuidando con tanto cariño como hasta ahora.

Hoy en día nadie quiere comprar animales mediocres; se sueña con los cracks y los premios remates, por lo tanto, no tienen razón de ser.

Quinta carrera — Matchbox — También fué un interesante final el del premio Troyano y un desenlace hasta cierto punto previsto, aunque la defección de Farruco haya dejado un montón de doloridos.

Matchbox acababa de producir una honorable performance, y si Torterolo aceptó su dirección fué seguramente teniendo en cuenta este detalle principal.

Se impuso el hijo de Greenan luchando bravamente durante los últimos metros de la carrera, donde Full Hand y Farol se le aparearon con las peores intenciones.

Los tres jockeys, a nuestro juicio más sobresalientes del turf: Torterolo, Arcuri y Englander, se encontraron en ese final.

Se impuso el que en realidad poseía más caballo, porque no hemos creído jamás en las bondades de Full Hand, sobre todo si hay lucha y de Farol no había tampoco que esperarse ningún milagro después de su último fracaso.

Olvidando la derrota de Farruco, que si pocas simpatías le teníamos, ahora ya son mucho menores, el triunfo de Matchbox nos resulta lógico.

La amistad de Torterolo ha devuelto a Telmo Miguel la suerte que se alejó de su lado. Nos alegramos por Telmo y por Torterolo.

Sexta carrera — Uriburu — El entraineur Olivieri nos dijo la víspera: "Yo creo que a mi pupilo difícilmente podrán batirlo, corre mucho, y los pocos kilos que dispensa no serán inconveniente, pues posee calidades para permitirse ese lujo". Y sonrió como Olivieri sabe hacerlo, simpáticamente, con una positiva confianza en la suerte que nunca lo abandona.

Ermita tenía una carrera muy favorable y la afirmación de Olivieri por lo tanto se nos hacía peligrosa, demasiado arriesgada.

La lógica daba a Ermita la razón, el resultado de la carrera se lo dió a Olivieri, con cuatro pesos de dividendo como premio a su confianza.

Ganó el hijo de Jardy fácilmente, quebró a la defensora del stud Don Gonzalo cuando a Englander le pareció bien, y sin tropiezos, ni sorpresas, llegó a la meta, intentando solamente Lema una matemática atropellada con Riparia, bien calculada porque no era tampoco imprescindible ganarle a Ermita.

El entraineur Olivieri, que es de todas nuestras simpatías, cree que este año se repetirán nuevamente sus mejores épocas, para lo cual es necesario sacar otro nuevo Irigoyen... Pero Jardy no ha muerto, y allí hay unos productos hermosísimos.

Séptima carrera — Perjura — Fué un desenlace sin emociones, salvo las que en sí pueda traer un batacazo de 32 pesos en una carrera donde Proteo era gran candidato y donde Pichuleo y Cantarina contaban con títulos respetables.

La modestísima Perjura, repetimos, lo mejor de cuanto cuida Rufino Coll, era en verdad la menos indicada, pero esta victoria no debe haber sorprendido a su caballeriza que esperaba resignadamente y con una calma que recién nos la explicamos, el día de la confirmación de aquellos trabajos tan aceptables que todos conocíamos.

Y en su busca partió el viejo hijo de Millenium, el bravo Escándalo, que cuando parecía asegurada la victoria de Perjura atropelló con los corajes de sus buenos tiempos, sonando el látigo de Saavedra como un alerta que Englander supo responder oportunamente.

Pichuleo y Proteo entraban en el marcador mientras Cantarina y Royal Drop volvían al paddock sudorosas y tal vez avergonzadas de su derrota.

Octava carrera — Tamandaré — No vamos a suponer ingénuamente que el público por la impresión de su carrera anterior hizo favorito a Tamandaré: el público jugó a Winer, algunos a Majestad por si el cambio de monta resultaba más eficaz, y finalmente para Perfidia e Inquisición hubo también bastantes partidarios que no creyeron en las bondades del hijo de Rosales, favorito obligado.

A todo esto la última anotación presenta como el más cotizado a Tamandaré... ¿Por qué Dato demasiado sugestivo para que escapara a la vista del más indiferente observador.

Claro está. Tamandaré obtuvo una fácil victoria a pesar de la atropellada final de Inquisición y de la resistencia que le opuso Perfidia.

El entraineur Tellería reía satisfecho y no protestaba por el excesivo número de boletos aportado a su pupilo... Quiere decir esto... que como todos merece un justo premio a su trabajo, y por lo tanto, lo ganado, bien ganado está!...

Tamandaré acababa de entrar cuarto en la carrera ganada por Calambour.

CRUZ DIABLO

Este hijo de Pom ha confirmado la carrera de su debut, obteniendo una facilísima victoria en la carrera de perdedores.

A muchos les llamará la atención el tiempo record empleado en la distancia por Cruz Diablo, y por cierto que es como para comentar eso de que haya pasado los 1.000 metros en 57" 4|5.

Es cierto que tenían fuerte viento de atrás, pero de cualquier forma es algo exagerado.

A los pocos metros de la largada ya no había quien pudiera seguir a Cruz Diablo con todo que el jockey Navarro no lo hacía emplear en parte alguna.

La impresión que ha dejado el potrillo del stud Gran Muñeca en su segunda carrera es muy favorable y puede admitirse la esperanza de que sea un producto muy útil.

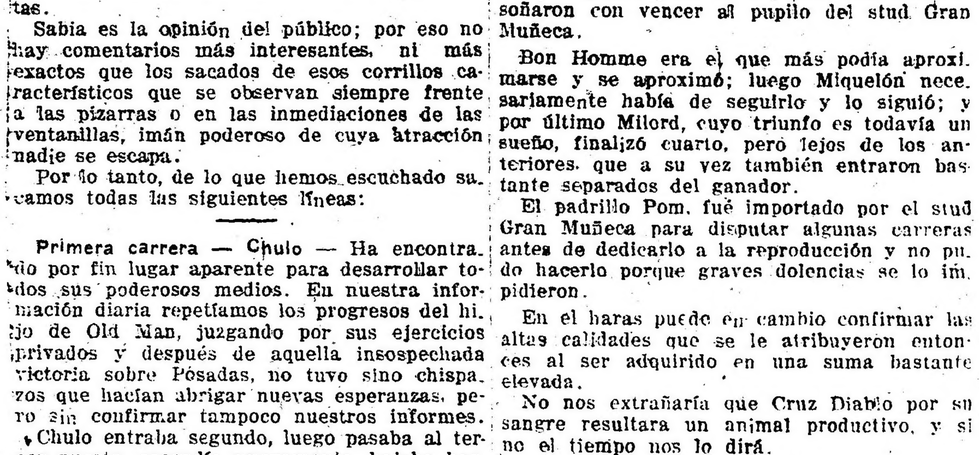

Llegada de la segunda carrera — 1.a La Mistinguet, 2.a Falerna, 3.a Ash, 4a Vuelta y Media

ERMITA

Corrido un caballo del stud Don Gonzalo por Máximo Acosta es, puede decirse, casi un hecho que ha de producir una performance honorable, lo que quiere decir que la suerte influye poderosamente.

La hija de Polar Star que reaparecía, ha producido una excelente carrera y conservándose en su actual estado no ha de tardar en obtener una victoria.

TAMANDARE

Se corrieron una fija con el hijo de Kilmarnock y el resultado ya es conocido. El público teniendo en cuenta su cuarto puesto de Calambour, también le jugó haciéndolo favorito.

Tamandaré no será una gran cosa, pero entre estos elementos ganará más de una carrera.

MARIUCHA

Si el entraineur Segundo Peña en vez de dar con un Capra que todavía no es mayormente jockey, hubiera encontrado una monta más discreta, con seguridad que el golpe de la hija de Polar Star no se erra.

Después de tantos fracasos una vez siquiera pudo Mariucha responder a sus buenos ejercicios.

SU ALTEZA

No fué de la partida en el premio Remate, por hallarse renga. Será puesta en cura para reaparecer cuando esté completamente sana.

PROTEO

La carrera producida ayer por el hijo de Perrier no dejó nada conforme a su jockey, ni mismo que al entraineur; creen que el pupilo del Atucha se está haciendo irregular, y por estas razones piensan en su caballeriza darle un breve reposo.

PEÑASCO

Les gustaba bastante a los de su ecurie. El hijo de Pippermint por la buena corrida que tenía para esa carrera. Sin embargo les fracasó. Con todo creemos que en otra oportunidad ha de correr mejor.

MAJESTAD

El hijo de Your Majesty que ayer volvió a defraudar las esperanzas de su entraineur, será puesto en reposo para ver si así se consigue ponerlo en buenas condiciones y pueda reaparecer con éxito.

Es una medida prudente digna de Vicente Fernández.

WINER

Aún están pensando los de su ecurie como ha podido fracasar este hijo de Rosales.

Su corrida de la víspera, por demás buena, y su anterior performance lo acreditaban como ganador probable del handicap final, y sin embargo, ni se dignó figurar en el marcador.

Nosotros creemos como ellos que la carrera de ayer ha sido falsa y que en otra presentación el pupilo de la Perla Ecurie ha de desempeñarse mejor.

Es realmente sensible que esta caballeriza que tan mala suerte tiene en estas últimas temporadas, vaya a correrse una fija y le fracase por causas inexplicables.

Don Lauro sonríe ante este infortunio; ya vendrán épocas mejores, no será un Old Man y ni un Elcano, pero tal vez un elemento que haga honor a la simpática casaca blanca y oro.

Nosotros deseamos de todas veras, se cumplan los deseos de su entraineur.

Cruz Diablo se adjudica en un tiempo por demás sugerente y por cuatro cuerpos la tercera carrera del programa.

TRABUCO

El hijo de Polar Star ya no tiene nada que hacer en Palermo. Ayer fué comprado en $ 2.500.

Su nuevo propietario lo enviará a Temperley, donde seguramente conseguirá más de una victoria.

BOSCH

No fué de la partida en la 4.a prueba de ayer por no hallar su entraineur una monta apropiada para el hijo de Jardy.

El pupilo del stud Paional se halla lo más lindo y reaparecerá próximamente.

FALERNA

Después de tantos comentarios, hizo su debut esta hija de Diamond Jubilee y se ha cumplido fielmente lo que decíamos.

La pupila de Zanzottera es sumamente veloz, pero ha caído vencida desde se ha fatigado por no estar aún muy bien preparada, pues si decíamos que le sobraba un poco de carne, estábamos completamente en lo cierto.

El stud Patricio tiene en Falerna por lo

CONCURSO HIPICO

Todo lector de LA EPOCA puede tomar parte en este concurso con sólo llenar el correspondiente cupón, el que debe ser remitido bajo sobre a esta administración, Avenida de Mayo 769, antes de las 12 de la mañana de cada reunión, indicando en el sobre "Concurso hípico".

Los premios a que pueden hacerse acreedores los aficionados son los siguientes:

1o Dos cajas de cigarrillos "Intransigentes" al que indique 5 ganadores.

2.o Cuatro cajas de cigarillos "Intransigentes y una docena de fotografías del interesado o de la persona que él indique, al que acierte 6 ganadores.

3.° Varios objetos valiosos, que elegirá el favorecido al que indique 7 ganadores.

4.° Un cronómetro de oro 18 quilates al que indique 8 ganadores, premio que como los anteriores, otorgarán los cigarrillos "Intransigentes".

En todos los casos debe indicarse el nombre del caballo y no el del stud, no tomándose en cuenta la carta que no llene este requisito.

Todas las reuniones, a las 12 de la mañana, se procederá a cerrar y lacrar todas las cartas recibidas, para abrirse al día siguiente a la misma hora, acto que podrá presenciar todo el que se interese por ello.

El envío de las cartas es sin límite; el catedrático puede hacer todas las combinaciones que quiera, siempre que se ajuste a las reglas establecidas por este concurso.

Una misma persona no podrá optar a dos premios en una misma reunión, tomándosele en cuenta, a los efectos de este concurso sólo a la carta que marque mejor punto.

Teniendo en cuenta las quejas de nuestros lectores por la venta del diario sin cupón, hemos resuelto colocar éste en la página 15, donde les será más fácil controlar si ha sido o no arrancado.

"Maxima"
COMPRA DE ALHAJAS Y POLIZAS
Paga al máximum, vende al mínimum
SE VA A DOMICILIO
Corrientes 820 Unión Telef. 969, Libertad Buenos Aires

menos una potranca útil y que no ha de tardar en abandonar la categoría de perdedora.

FARRUCO

El stud Walter Scott ya no sabe a que atribuir las defecciones de este hijo de Fulmen que viene produciendo ejercicios verdaderamente extraordinarios para no repetirlos en carrera. Es un hecho que el entraineur Vicente Fernández le dará a Farruco un merecido reposo.

CHULO

A pesar de la opinión de la prensa, Fox no fué el favorito de esta carrera, siéndolo en cambio Chulo, que resultó ser el ganador de la carrera.

El hijo de Old Man se inició como se ve con muy buen éxito en estas pruebas y no ha de ser la única victoria que obtenga, la que dejamos mencionada.

El entraineur Julián Roncales estaba muy satisfecho con el resultado que le había dado Chulo como saltarín.

EL STUD LOS CARDOS

Como lo pronosticásemos la víspera, la actuación de los dos pupilos de esta caballeriza que fueron presentados, no podía ser mejor.

Si bien es cierto que el doblete no se hizo, como era de desear, en cambio Uriburu aportó una linda victoria e Inquisición ocupó el segundo puesto, trayéndole una carga formidable a Tamandaré, que si bien no le valió la victoria, finalizó muy cerca de éste.

Nos alegramos y deseamos que esta buena racha continúe, bien lo merece el entraineur Olivieri, que pone toda su buena voluntad en el cuidado de los caballos que se le confían.

Ya decíamos, vez pasada, refiriéndonos al mismo que la suerte, tenía que arrimar nuevamente a sus puertas, porque condiciones no le faltaban y porque en Los Cardos se trabaja con fe y entusiasmo.

De Uriburu diremos, que ha de ser un elemento regular para su caballeriza, y carreras como la de ayer ha de ganar varias, y finalmente Inquisición que va progresando paulatinamente ha de aportar más de una victoria.

DOSEL

El pensionista del stud El Cerro ha iniciado su segunda serie de placés. Presentado en un estado que hace honor a su entraineur Vicente Fernández, el hijo de The Whirpool produjo una de sus mejores carreras, porque a pesar de dispensar kilos a la mayoría de sus contrarios a no haber mediado una serie de contratiempos que no pudo salvar aún en el tiro derecho con seguridad le hubiera correspondido el triunfo.

Dosel, el mismo que todos le asignaban como único escenario otros hipódromos, ha demostrado ayer que es muy capaz de continuar costeándose la avena, aún en una compañía más superior, y no ha de tardar en obtener un nuevo triunfo.

FIDELIO II

Circulaba con insistencia en el hipódromo el dato de este pensionista del entraineur Gigena, dándose como seguridad del informe, lo de que el aprendiz Benvenutti había dejado la monta de Bosch por merecerle mayor confianza Fidelio II

Los del secreto todavía a estas horas están esperando la recompensa, o que el hijo de Le Samaritain en una nueva ocasión se desempeñe con mejor éxito.

MATCHBOX

En el stud del entraineur Telmo Miguez las cosas empiezan a tomar un rumbo distinto, y es por cierto tiempo de que esto suceda así.

Por lo visto Domingo Torterolo le ha devuelto al entraineur del stud Lowland Boy la tranquilidad, porque a la victoria de Diane Royale le ha sucedido la del hijo de Greenan, lo que por cierto no es común.

Matchbox aprovechando la lucha de Farol y Full Hand se impuso en un rush final.

Dr. FERNANDO DEGIOVANNI
Ex jefe de clínica del hospital Argerich. De regreso de Europa con los últimos adelantos.
— 481 CALLAO 481 —
d. p. m.

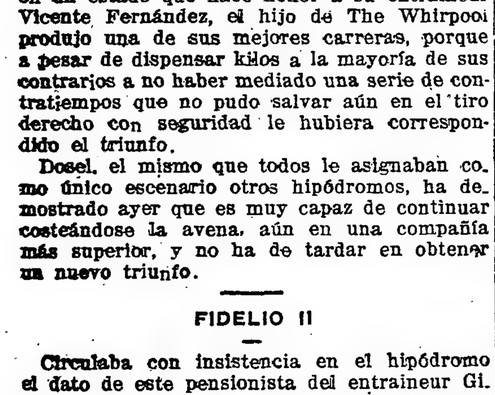

MISS TONTA

La mala carrera de esta potranca no sabemos en realidad cómo justificarla. Sus aprontes eran en realidad buenos y hasta excelentes para actuar en esta compañía, tanto que era nuestra favorita, y su fracaso nos ha dejado pensativos.

Su misma caballeriza ha quedado muy mal impresionada con esta carrera.

GALLIPAVO

Ha pagado un sport injustificado este hijo de Livarot, porque en realidad tenía después de nuestro favorito Dosel mayores probabilidades que cualquiera.

El encargado de llevar a la victoria a Gallipavo fué Roberto Carabajal, quien para conseguirlo incurrió en una falta que fué castigada con una multa de 100 pesos.

Por el pupilo del stud Armón, a pesar de tener la insignificante base de 3.000 pesos, no hubo interesados.

NOTICIAS GENERALES

Los productos ganadores—

Salieron de perdedores en la reunión de ayer La Mistinguet, por Valero, y Cruz Diablo, por Pom.

La potranca había corrido una vez sin tener figuración, mejorando ayer notablemente dicha performance, pues en una prueba más difícil obtuvo una buena victoria en 59" los 1.000 metros.

La Mistinguet es una hija de Valero y Hortensia que procede del haras Nacional y que en las ventas del año pasado fué adquirida en 1.600 pesos por don H. Queirolo.

La pupila del stud Talismán está inscripta en varios premios clásicos.

Cruz Diablo que corría por segunda vez, ha biendo en su primera carrera terminado a escasa distancia del ganador que lo fué Flotis, motivo por el cual fué cotizado gran favorito y que respondió a tal preferencia con entera desenvoltura y marcando el recomendable tiempo de 57" 4/5 en recorrer los 1.000 metros, procede del establecimiento del doctor Miguel A. Juárez Celman.

El hijo de Pom que no vino a ventas por habérselo reservado su criador, está inscripto en varios clásicos y probablemente será presentado nuevamente en público el 9 de abril en el premio Lavalle de 1.100 metros, para potrillos—

Una rodada—

En la carrera de vallas rodó al salvar el último obstáculo el caballo Cráter, sin que su jinete R. d'Etchessarry ni el caballo sufrieran daño alguno, tanto es así que montando nuevamente llegó a cruzar la meta.

Los entraineurs—

Los caballos ganadores en la reunión de ayer están al cuidado de los siguientes entraineurs: Julián Roncales, de Chulo; Alejandro Orezzoli, de La Mistinguet; Rosendo Aquino, de Cruz Diablo; Luis Dellagiovanna, de Gallipavo; Telmo Miguez, de Matchbox; Bartolomé Olivieri, de Uriburu; Rufino Coll, de Perjura; Francisco Tellería, de Tamandaré.

Lo vendido—

Debido a la escasa concurrencia que asistió ayer a Palermo la venta fué reducida. Entre ganador y placé se vendieron tan solo 224.015 boletas.

R. A. Carabajal—

Este profesional fué multado en 100 pesos por no seguir su línea con el caballo Gallipavo, ganador del premio Remate.

Gallipavo que tenía 3.000 pesos de base, puesto en venta fué retirado por falta de interesados.

VOLUNTAD

Esta hija de Calepino está entrando a correr y en esas condiciones es capaz de ganar varias carreras handicaps.

La pupila del stud Ramírez hoy fué ensayada en 1.000 metros, desempeñándose con muy buen éxito.

PORTEÑA

Ayer paseaba por el paddock la excelente hija de Cyllene.

El entraineur Bentaconcourt tiene plena confianza en que su pupila ganará el clásico Criadores.

GRAN SEÑOR

En el stud Montiel se tiene completa confianza en la rehabilitación del hijo de Le Samaritain.

Gran Señor al disputar el clásico Kemmis sufrió varios contratiempos que le perjudicaron enormemente.

Su encuentro con Dándalo promete ser interesante.

DANDALO

Ayer andaba en el paddock este hijo de Saint Wolf y su aspecto es hermosísimo. En la reunión de pasado mañana Dándalo tiene una carrera muy favorable, siendo muy difícil que le puedan arrebatar el triunfo.

Interesante llegada del premio Remate — 1.o Gallipavo, 2o Mariucha, 3o Dosel, 4o Barbada

LOS VENCEDORES DE AYER

Sumas ganadas

Nombres	Antes	Ayer	Total
La Mistinguet	—	4.000	4.000
Falerna	—	400	400
Ash	200	100	300
Cruz Diablo	400	4.000	4.400
Bon Homme	100	400	500
Miquelón	—	100	100
Gallipavo	5.300	4.000	9.300
Mariucha	4.000	400	4.400
Dosel	8.000	100	8.100
Matchbox	12.700	5.500	18.200
Full Hand	13.575	550	14.125
Farol	19.100	100	19.200
Uriburu	20.550	4.500	25/050
Ermita	16.900	450	17.350
Riparia	22.150	100	22.250
Perjura	15.850	4.500	20.350
Escándalo	60.850	450	61.300
Pichuleo	19.950	100	20.050
Tamandaré	11 000	5.000	16.000
Inquisición	10.900	500	11.400
Perfidia	9.250	100	9.350

ESTRIBOR

Floreo en 2.500 metros

Viéndolo los días de ensayo el aspecto del hermano de Elcano es seductor y es increíble creer que en público pueda defeccionar en tal forma.

A Estribor hoy de mañana dirigido por su peón se le dió un floreo en 2.500 metros, cubriendo la distancia a voluntad en 2'46".

El entraineur Lauro de los Santos siempre abriga esperanzas de que el hijo de Enfantine pueda ser un caballo muy regular.

PETIT CAPORAL

Se ha modificado notablemente en su temperamento este hijo de Old Man, tanto que tenemos la seguridad que en la primera oportunidad ha de demostrarlo, adjudicándose una carrera de perdedores.

Ambrosio Elnen tiene muchas esperanzas en este potrillo.

ESTADISTICA

CABALLERIZAS

Iceache	40.425
Yanke	„ 24.825
Zubiaure J. B.	„ 23.150
Amistad	„ 19.750
Don Gonzalo	„ 19.200
Orange	„ 17.550
Pajonal	„ 17.350
Abrojo	„ 16.900
El Aguila	„ 15.700
Yamahuída	„ 15.250
Los Cardos	„ 15.050
Filippi R.	„ 15.000
Asteroide	„ 14.800
Montiel	„ 14.100
Caseros	„ 13.600
Haras Chapadmalal	„ 13.200
Obdulio	„ 12.450
Otero J.	„ 12.400
Cartago	„ 11.000
Lowland Boy	„ 10.900
Atucha J.	„ 10.150
Alvear D.	„ 10.000

PADRILLOS

Diamond Jubilee	$ 68.600
Greenan	„ 48.550
Jardy	„ 37.700
Saint Wolf	„ 36.100
Le Samaritain	„ 34.700
Old Man	„ 33.125
Cyllene	„ 30.750
Américo	„ 30.600
Le Samaritain ex Leopard	„ 27.650
Calepino	„ 26.400
Orange	„ 24.000
Dioudonné	„ 23.975
Duarte	„ 21.400
Dusty Miller	„ 19.100
Pearl River	„ 17.800
Río de Oro	„ 15.250
Ovación	„ 15.000
Chinchorro	„ 14.900
Fulmen	„ 13.450
Ruysdale	„ 12.400

CABALLOS

Ríome	$ 25.250
Pegaso	„ 18.250
Trésor	„ 15.000
Campanazo	„ 12.950
Presurú	„ 12.500
Guillermín	„ 12.000
Doña Alda	„ 12.000
Tejuela	„ 11.000
Redentor	„ 10.500
Pas-si-Mal	„ 10.500
Nitrato	„ 10.450
Maraschino	„ 10.300
Voluntad	„ 10.100
Farol	„ 9.600
Eureka III	„ 9.550
Chilca	„ 9.500
Proteo	„ 9.450
Perfidia	„ 9.350
Banderaló	„ 9.100
Perjura	„ 9.100
Fachinero	„ 9.100
Pichuleo	„ 9.050
Petite Chose	„ 9.000
Mustafá	„ 9.000
Uriburu	„ 9.000

JOCKEYS

Francisco Arcuri	23 carreras
Máximo Acosta	22 „
David Englander	15 „
Domingo Torterolo	14 „
Enrique Saavedra	11 „
Eloy García	10 „
Manuel Lema	8 „
A. Navarro	7 „
Adolfo Quinteros	6 „
Guido Benvenutti	6 „
R. Carabajal	6 „

LOS JOCKEYS

Los aplausos deben ser para Englander que también está en racha y que difícilmente pasa reunión sin obtener alguna victoria.

Con Uriburu y Perjura obtuvo dos fáciles triunfos, que no por ser fáciles dejan de ser meritorios, puesto que principalmente a esta última hay que guiarla con mucho tino para no malgastar las pocas energías que posee.

Como victorias laboriosas pueden indicarse las obtenidas por Torterolo con Matchbox que con alguna dificultad pasó el disco seguido de Full Hand y Farol, y la conquistada por Carabajal con Gallipavo, a quien Mariucha opuso una tenaz resistencia

Lema y A. Navarro sacaron de perdedores a La Mistinguet y Cruz Diablo con entera facilidad.

Y finalmente, y para que no molesten, los jockeys de vallas, no olvidaremos a Burgos piloto de Chulo que tan eficazmente lo mantuvo en punta durante los 4.200 metros de la carrera.

HANDICAPS

Asignación de pesos para la reunión a efectuarse el jueves 23 de marzo de 1916:

Quinta carrera, distancia 2.000 metros — Floripar 62 kilos; Farol 59; Polavieja 56; Sombrío 56; Matchbox 54; Farruco 53; Lovelace 51; Sunday 50; Estribor 50.

Séptima carrera, distancia 1.400 metros — Last Reason 66 kilos; Melik 62; Radiant 60; Chucker Out 64; Decidida 49; Sin Humo 49; Pichuleo 48; Fachinero 48; Uriburu 48; Perjura 47; Riparia 45; Matatías 43; Lamas 43; Pellino 42; Ermita 41; Santa Damiana 41; Colilla 40.

Octava carrera, distancia 2.500 metros — Maraschino 62 kilos; Tejuela 52; Beleno 48; Farruco 47; Prestigio 46; Gosse 46; La Loca 46; Tamandaré 46; Lovelace 45; Dantón 45; Driada 42; Piélago 41; Winer 40; Colmenar 40; Leónidas IV 40; Hídrico 40; Watteau 57.

FRIPON

El estado del crack del stud Círculo de Armas no puede ser más favorable. El hijo de Diamond Jubilee concurre a las pistas de ensayo y llama la atención por lo lindo que está.

Por ahora sólo se galopa, debido a que está muy cargado de carnes, pero una noticia buena es la de que Fripón tiene la mano enferma como nueva.

MUCHA SAL

La propia hermana de Mustafá y Melik que pertenece al stud Círculo de Armas y que había interrumpido su training debido a que no se mantenía en forma, se ha repuesto favorablemente y hoy llama la atención por lo bien que se ha puesto.

Mucha Sal es una potranca en quien se cifran grandes esperanzas.

CRÓNICAS VERANIEGAS

Puente del Inca, marzo 10.

Se oyen alegres voces y las apuestas se cruzan de uno a otro extremo en la amplia terraza del hotel.

Apuestos jinetes y amazonas gentilísimas esperan la llegada de las mulas que han de conducirlos a través de los montes.

Se organiza una excursión y los galanes se obstinan en poner a prueba la valentía de las damas.

—Es usted incapaz,—dice un joven imberbe a una rubia encantadora,—de bajar al galope por aquella montaña.

La niña hace un gracioso mohín frunciendo los labios, agita en el aire su fusta elegante y sonríe al joven con aire indefinido... ¿Se burla quizás?

Se oye otra voz varonil que domina la algazara.

—¿Quién de ustedes es más atrevida?

Las muchachas se reunen y se ríen, lanzando una carcajada general que responde al inocente alarde de los varones.

Al fin se divisa a lo lejos una nube de polvo y precedidas del coche llegan las mulas.

La gente joven salta, presurosa y alegre, sobre sus cabalgaduras, y las mamás, después de encargar prudencia, se colocan en los asientos del coche.

Resuena en el aire el chasquido del látigo y parten al galope, jinetes y amazonas, tomando el camino alto que conduce a la cima de Los Penitentes.

Los sigue el coche por el camino bajo, no sin grandes protestas de las señoras graves, que exageran los peligros de la ascensión.

En realidad, ésta ofrece dificultades. Pendientes muy pronunciadas, y estrechos senderos rodeando un precipicio, pero... el buen humor y la alegría hacen olvidar los peligros, mejor que olvidar, impiden que se fije la atención en ellos.

Deliciosa mañana con un cielo azul diáfano ha sido la de hoy, las crestas de las montañas, sus rocas escarpadas se recortaban en la inmensidad y parecían invitar a remontar sus laderas.

En la alta cumbre dibujándose las piedras cortadas a pico, tal que ruinas caprichosas de castillo feudal se contemplan Los Penitentes, así llamados por que, formando escala, se hallan unas rocas de tamaño seguido, oscilando de 12 metros el más alto, a 5 el más bajo, colocados con sin igual simetría y representando vasallos de siglos pasados que llegaren en peregrinación a la morada de sus antiguos señores en cuya destrucción quizás tomaran parte.

Y el ensueño y la fantasía toman vuelos ante el caprichoso alarde de arte de la Naturaleza y las galas del cielo y del sol, cuyos rayos irradian en la nevada cresta de Santo Tomás, envuelven el contorno de montes y valles en haces de oro.

Y el alma transportada a tiempos lejanos magnificados y engrandecidos por la poderosa imaginación se forja toda una novela y a través de las ruinas admira la rica castellana con sus trenzas de oro y traje de broco escuchando las tiernas canciones de hermoso trovador y una simpatía invencible se siente, hacia ella y aquellos "penitentes" semejan rendirle también un pleito homenaje.

Un ladrido estridente corta las meditaciones y todos los ojos se vuelven hacia el sitio por donde aquél se oyera.

Bien pronto los caballeros, como impulsados por el mismo resorte parten en la misma dirección; ha aparecido un zorro y los perros de los guías se lanzan en su persecución, corren las caballerías lo poco que pueden, dadas las sinuosidades del terreno y por un momento reina indescriptible entusiasmo.

Al cabo de unos instantes aparece uno de los perros ostentando su presa; una salva de aplausos recibe al vencedor, y el halago de una pieza cobrada despierta el afán de nuevas aventuras. Se lanzan exploradores, pero es en vano, sin duda, la algazara de la improvisada y mal organizada, espantó la caza.

Se dispone la caravana a emprender el regreso y de una vez se toma el camino del hotel.

Rica en emociones, la excursión ha resultado muy interesante. Las muchachitas alegres han sido valientes, sin haber desmayado ninguna y salvado los obstáculos con envidiable maestría.

Ya no se atreverán los galanes a dudar de su guapeza; una sonrisa de triunfo se dibuja en todos los rostros cuando al echar pie a tierra en la puerta del hotel, son ellos los primeros que van a felicitarlas; esa felicitación pudiera tomarse por una confesión de sus errores; con la misma sonrisa de triunfo se les otorga el perdón.

El hotel se halla animadísimo; en él hay más de noventa pasajeros, entre los que se cuentan el ministro de obras públicas, doctor Moyano, su señora Delia Ghiraldo de Moyano y sus hijos.

El elemento joven tiene una lucida representación.

Aquí nadie piensa más que en divertirse y las horas que dejan libres las excursiones se dedican a la grata tarea del baile. Animación y alegría, he aquí el lema que se impone a todos los pasajeros.

La temporada se presenta bajo un aspecto risueño y agradable.

LOTERIA NACIONAL
DE BENEFICENCIA

Con 100.000 pesos
1.182

CON 20.000 PESOS

13124

CON 10.000 PESOS

1565

Con 5.000 PESOS

7019 23976 23585

CON 2.000 PESOS

8521 4856 14095 23785 8204 7594

CON 1.000 PESOS

16213 6979 13262 1488 15511 24404 13484 11578 1828 10764 14197 6256 24423

CON 500 PESOS

18596 6529 4236 16496 13862 9629 9794 3122 13354 4124 25590 1485 10515 7676 24518 20902 9707 21108 11368 5184 24136 1901

CON 200 PESOS

23629 23930 5383 9844 24203 2982 19667 7274 22682 2546 9802 6387 15225 15280 22640 12373 4882 22697 7650 15246 9692 19692 13713 1963 15756 20594 15533 6597 10782 3124 3898 3722 5486 3835 23744 1154 21349 4069 6606 10331 12014 18410 18264 7939

CON 100 PESOS

17010 1718 16125 13832 3235 22111 19121 15273 11173 3764 18757 22923 6615 17951 11620 13770 9039 10423 6453 1100 3317 16391 23787 7490 22707 1080 23310 18795 19316 3214 18377 16122 20333 6893 6165 23792 23824 21731 4515 16152 11882 3255 12660 25233 17427 25431 13791 3749 5426 14986 24218 13548 4278 14155 23738 23616 8493 7202 2783 11025 20945 24201 16038 14962 13101 14982 19849 17728 12794 13043 13938 14037 21798 25815 2973 4400 20598 17893 6957 12505 4361 14691 25452 8422 4105 8805 18601 16642 21684 3149 7377 20495 9086 1781

Con 40 pesos

1

595 874 822 522 541 790 592 398 900 051 049 197 642 248 199 901 001 860 622 811 880 096 824 319 700 124 671 362 227 017 894 893 109 055 844 214 174 191 60 261 902

2

705 031 195 129 531 563 821 394 023 723 422 731 597 419 545 021 591 677 624 470 017 556 700 678 729 791 039 150 320 975 367 205 086 573 509 616 541 576 765 031 195 129 531 568

3

664 440 659 798 514 205 251 991 989 454 329 934 702 784 080 820 731 303 730 123 524 039 605 475 876 983 146 418 831 871 956 217 473

4

516 213 862 470 802 524 130 233 377 145 885 815 520 245 160 276 202 244 552 296 018 171 327 230 003 615 060 114 292 266 158 345 080 903 897 242 265 445 190 371 495 752

5

694 926 226 640 456 393 240 987 512 543 795 857 906 698 346 551 320 680 163 138 228 930 142 409 034 276 125 860 847 432 377 189 923 218

6

146 250 982 469 550 660 640 384 876 451 904 509 804 785 731 335 098 005 981 422 048 118 693 361 281

7

703 878 247 498 451 476 914 170 591 635 117 123 413 249 406 054 573 979 863 148 189 468 089 507 873 166 657 958 846 643 643 055

8

207 295 126678 245 380 837 908 862 191 721 263 662 821 531 120 694 909 452 341 248 766 527 524 250 728 986 132 118 263 662

9

267 612 098 726 958 013 806 128 874 301 004 327 590 215 052 088 270 762 915 903 300 240 923 565 324 697 108 920 280 028 733 756 522 083 468 700 349 538 050 883 965

10

944 210 716 289 073 510 144 015 524 347 274 208 073 571 374 284 996 532 844 597 747 033 349 512 310 849 088 796 734 135 502 870 422 961 484 41, 945 592

11

287 316 665 657 891 677 073 693 830 288 326 708 754 936 245 447 157 383 027 170 622 610 166 239 940 625 528 730 934 751 234 739 955

12

246 440 049 833 527 809 101 985 321 908 767 632 087 026 486 628 679 107 364 510 859 196 870 696 557 157 822 502 721 273 839 922 423

13

463 511 251 555 473 024 913 282 033 674 380 326 817 317 184 269 374 272 707 277 527 523 573 439 112 666 100 206 381 415 600 568 140

14

800 821 329 461 754 963 322 259 771 519 594 522 071 485 428 206 045 453 874 969 450 398 335 279 636 459 067 679 084 523 027 806 620 989 798 070 090 615 333

15

050 734 839 660 288 290 338 828 716 156 195 297 159 565 255 425 437 656 316 542 731 763 905 171 242 277 670 790 380 319 724 725 682 678

16

140 450 929 394 591 630 519 303 041 188 785 253 244 943 773 078 697 248 878 364 102 885 989 331 626 202 762 582 545 592 811 838 093 698

17

251 740 625 340 049 103 149 130 890 679 116 407 839 903 901 553 037 566 125 160 246 921 171 371 525 370 817 278 624 652 313 805 576 203 684 857 228 571

18

141 593 319 291 507 938 584 589 257 814 152 021 017 743 980 488 034 701 434 120 939 885 805 913 413 811 192 270 951 246 974

19

396 793 671 854 791 755 875 463 184 363 260 972 973 417 537 642 553 387 486 316 241 927 725 511 978 837 014 825 360 021 726 681 618 876

20

903 054 672 951 986 467 634 639 176 170 736 250 048 244 823 232 396 612 292 637 776 237 780 626 525 989 121 759 918 591 354 468 208 782 001 174 569 996 499

21

239 404 521 586 439 248 502 752 190 728 723 697 954 516 735 020 845 639 758 108 368 993 206 582 676 878 131 219 119 193 446 426 499 571 771 645 923 762 784 533 096 086 361 005

22

381 192 418 226 066 883 910 433 489 111 209 591 407 206 003 028 926 749 770 845 960 961

23

783 890 252 583 564 625 934 472 943 222 092 105 681 294 924 216 403 816 197 489 074 012 580 510 450 146 708 568 519 243 918 306 073 555 490

24

911 206 740 838 684 259 651 857 232 961 924 744 140 694 209 127 882 011 447 322 249 477 026 482 449 229 138 330 504 429 602 951 902 943

25

591 605 376 974 280 564 006 385 111 251 126 638 652 866 507 123 945 530 116 971 427 759 164 887 586 730 477 942 596 179 814 463 764 095 035 397 104 745

DEPORTES

FOOTBALL

Asociación Argentina de Football

LA REUNION DE ANOCHE

Reunióse anoche el consejo superior en esta asociación tomándose las siguientes resoluciones:

Aceptóse la afiliación provisional de la Liga Tucumana de Football y se le enviaron los reglamentos, a fin de que se ponga en condiciones para la afiliación definitiva.

Concedióse permiso al club Talleres United para jugar un partido combinado el día 19 del corriente u otra fecha en que no deba actuar en partido oficial.

La Liga Rosarina de Football propuso como fecha para jugar el campeonato argentino, en el que deben intervenir los clubs Rosario Central y Racing, el día 26 del corriente, fecha que fué aceptada.

Se concedieron 26 pases, pedidos de acuerdo con las condiciones reglamentarias, entre ellos el jugador Taggino, y se rechazaron otros como el de los jugadores Calomino y Zechi.

CLUB ATLETICO HURACAN

Recibimos el pase para entrada al field del Club Atlético Huracán, lo que nos permitirá ejercer nuestros deberes en forma correcta.

Agradecemos sinceramente el envío.

FEDERACION COMERCIAL DE FOOTBALL

En la asamblea ordinaria efectuada anteanoche por los miembros de esta federación, se eligió el presidente, recayendo la designación en la persona del señor José Bacigaluppi. Para integrar el consejo directivo fueron electos los señores L. A. L'Abregau, J. Etchegoyen, A. Martínez, E. H. Ottoner, N. Rossi y S. González como titulares, y los señores A. Abaca Gómez, L. Bordegaray y E. Taglizucho, como suplentes.

Fueron derogados los artículos 10 y 14 de los reglamentos, que prohibían a los jugadores de primera e intermedia de otras instituciones similares tomar parte en los campeonatos organizados por esta institución.

Deportes varios

AVIACION

NOTAS VARIAS

Escuela militar de aviación. — La dirección de la escuela militar de aviación ha sido autorizada para permitir a los propietarios de aeródromos establecidos o por establecerse en la república y a los fabricantes de cualquier clase de material aeronáutico, para establecer hangares, talleres, efectuar vuelos, ejercitar y preparar alumnos y personal o hacer

Carlos T. Greco, inventor del paracaidas que lleva su nombre

experiencias en aparatos y dispositivos aeronáuticos, en el campo de aviación de El Palomar, de acuerdo con las condiciones que se reglamentarán.

Los que desearen aprovechar estas ventajas deberán solicitarlo de la dirección de la escuela mencionada, la cual resolverá sobre la conveniencia de lo solicitado, debiendo proponer a la superioridad la reglamentación para el régimen interno de los aeródromos civiles establecidos en su jurisdicción, al que deberán sujetarse los permisos.

Vuelos de aeródromos. — Esta tarde en el aeródromo de Villa Lugano, rendirá examen el alumno Foceyche.

AUTOMOVILISMO

AUTOMOVIL CLUB ARGENTINO

La C. D. de este club en su última reunión resolvió efectuar el 16 de abril próximo un gran festival deportivo denominado Fiesta del Motor. El programa es el siguiente:

Por la mañana. Carrera ciclista, sobre 1000 metros, para aficionados de cualquier categoría con licencia de la Federación Ciclista Argentina. Carrera motociclista para máquinas de fuerza libre, distancia 8.800 metros. Carrera ciclista de lentitud, para aficionados distancia 100 metros. Carrera de automóviles hasta 2 1|2 litros de cilindrada, distancia metros 11.000. Juego de la roseta para ciclistas, sobre un tiempo de 15 minutos, adjudicándose el premio al aficionado que se halle en posesión de la roseta al expirar dicho tiempo. Carrera de "side-cars" de fuerza libre, distancia 11.000 metros. Carrera Campeonato de Taxímetros, para coches, en servicio hasta 2 1|2 litros de cilindrada, distancia 11.000 metros. Carrera de "voiturettes" hasta 2 1|2 litros de cilindrada, distancia 2.200 metros haciendo los últimos 200 metros en marcha atrás.

Por la tarde: Carrera de automóviles remolcados, distancia 2.500 metros, no estableciéndose fuerza para el remolcador ni peso para el remolcado. Carrera de automóviles de reparto, sin especificación de peso ni de poder, distancia 400 metros. Carrera de motocicletas de fuerza libre, distancia 10 millas. Carrera de automóviles de fuerza libre, distancia 33 kilómetros. Carrera reservada para coches "doble faetón", con 4 pasajeros y con motores hasta 4 litros de cilindrada, distancia 6.600 metros. Carrera para automóviles de más de 3 1|2 litros de cilindrada frenando el espacio comprendido entre dos líneas trazadas a 50 metros una de otra, distancia 2.200 metros. Carrera de obstáculos para automóviles de fuerza libre. Concurso de volación.

Han comunicado su adhesión a esta fiesta las siguientes instituciones:

Moto Club Argentino, Moto Sport Club, Club Motociclista Nacional, Federación Ciclista Argentina, Veloz Club Argentino, Club Ciclista Argentino y Club Ciclista Unidos.

Durante el desarrollo de esta fiesta, que promete ser interesante por lo novedoso de varias de las pruebas del programa y por el entusiasmo con que se hacen los preparativos, se realizará la distribución de los premios adjudicados a los vencedores del gran premio de 1916, disputado en los días 5 y 7 del corriente entre Buenos Aires, Rosario y regreso a esta capital.

Para esta fiesta el club organizador emitirá una tarjeta que por un precio módico dará opción a presenciar las pruebas, inscripción gratuita, almuerzo y un recuerdo de la fiesta.

Tiro Federal Argentino

CONCURSO INAUGURAL DE 1916

Los días domingo 19 de marzo de 8 a. m. a 11 a. m. y de 1 a 5 p. m. y domingo 26 de marzo de 8 a. m. a 11 a. m. y de 1 a 4 p. m., se realizará en el stand del Tiro Federal Argentino, en Palermo, el concurso inaugural de 1916.

La distribución de premios se hará el domingo 26 una vez terminados los concursos. Están ellos en exhibición en el stand.

He aquí el programa:

Fusil: Categoría A. Mauser. 300 metros. Posición: las tres reglamentarias. Series de cinco tiros, ilimitadas.

Clasificación: por la suma de seis mejores series, dos por posición.

Categoría B. Mauser, 350 metros. Posición: libre. Series de cinco tiros ilimitados.

Clasificación: por la suma de las cinco mejores series.

Categoría C. Mauser, 250 metros. Posición: libre. Series de cinco tiros, ilimitados.

Clasificación: por las cinco mejores series.

Categoría D. Máuser, 150 metros. Posición: de pie o rodilla en tierra. Series de cinco tiros, ilimitadas.

Clasificación: por las cinco mejores series.

Revólver: Categoría A. Exclusivamente revólver o pistola de repetición con toda su carga y escape mínimo de 1 1|2 kilog. Blanco circular de 0.50 m. Posición: de pie y a brazo libre. Serie de seis tiros, ilimitadas.

Clasificación: por las cinco mejores series.

Categoría B. Revólver o pistola. Escape libre. Blanco circular de 0.50 m. Posición de pie y a brazo libre. Serie de seis tiros, ilimitadas.

Clasificación: por la suma de las cinco mejores series.

Categoría C. Revólver o pistola. Escape libre. Blanco circular de 0.55 m. Posición de pie y a brazo libre. Serie de seis tiros, ilimitadas.

Clasificación: por la suma de las cinco mejores series.

Categoría libre. Para todo tirador. Revólver o pistola. Escape libre. Blanco de 0.50 m. Posición de pie y a brazo libre. Series de seis tiros, ilimitadas.

Clasificación: por las cinco mejores series.

Mosca. Se premiarán: la primera mosca de fusil y revólver hechas en el primer cuarto de hora de la sesión de la mañana y la última de la sesión de la tarde, en cada día.

Reglamento. Rige el general de la institución.

Director del concurso. El concurso será dirigido por el comisario general, capitán A. Rodó Civit.

Toda queja, duda o interpretación deberá formularse verbalmente ante el director del concurso.

Socios. Para gozar de los beneficios que acuerda esta calidad, deberán encontrarse al día en el pago de sus cuotas.

Tiro a la paloma: El domingo 19 a las 10 a. m. se disputará la copa Barlow.

Habrá pollas de ensayo desde las 9 a. m.

CONFEDERACION NACIONAL DE TIRO

La Confederación Nacional de Tiro ha dirigido a todas las instituciones de tiro confederadas de la República, el nuevo reglamento general de la confederación, en cuya revisión tomaron parte todas ellas y que en su oportunidad fué aprobado.

El programa de este gran concurso, que se llevará a cabo en Tucumán, no ha sido terminado aun, faltando algunos detalles para su impresión.

La prueba principal del concurso, que será el campeonato entre sociedades, se realizará a la distancia de 300 metros, con fusil máuser modelo 1891 y en blanco circular de 10 zonas.

Respecto al gran concurso nacional a realizarse en la ciudad de Tucumán con motivo de los festejos del centenario, se han adherido hasta la fecha 45 sociedades de tiro, que son las siguientes: Rosario, Mendoza, La Plata, Alta Gracia, Concordia, Santo Tomé, Campana, Dolores, San Nicolás, Villa María, San Francisco, Villa Devoto, Suizo de Tucumán, Rufino, Morón, Catamarca, Cosquín, Montes Maíz, Colón, Sunchales, Alejandra, San Jerónimo, Luján, Suizo de Rosario, San Justo, Firmat, La Banda, Patagones, Paraná, Posadas, San Jerónimo Norte, Concepción de Tucumán, Ojo de Agua, Viedma, Rojas, Marcos Juárez, Baradero, Giles, San Fernando, Bella Vista, Felicia, Salta, Suizo de Belgrano y Jachal.

MOTOCICLISMO

LA CONFERENCIA DE ANOCHE

Con gran interés escuchó el auditorio congregado en el local del Club Motociclista Nacional, la conferencia que el señor Guillermo Pagliere dió sobre motores a dos tiempos.

Al final fué muy aplaudido.

CICLISMO

EL CORREDOR PARRA HERRERA

Parte hoy para Chile, su país natal, este joven corredor que realizó hace poco el viaje de Santiago a ésta en 23 días.

Puede ir, pues, muy satisfecho del halagador resultado de su viaje y de las atenciones con que se le ha colmado en su estadía en esta capital.

COLOMBOFILA

SOCIEDAD GENERAL SAN MARTIN

Mañana, a las 8.30 p. m., en el local de esta sociedad se encanastarán las palomas para el concurso de Escobar a San Martín.

PELOTA A SARE

FRONTON BUENOS AIRES

Cazalis 1 y Ugarte vencieron por 12 tantos a Baracaldes y Americano.

En el segundo partido del match de desafío entre los hermanos Erdoza contra el terceto Claudio, Martiu y Ermúa, vencieron los segundos por cuatro tantos.

BOX

EL GOLPE DE LADO Y EL GOLPE CRUZADO

El golpe de lado (swing) — Este, que aun existe en el método inglés ha sido abandonado por los norteamericanos, que lo consideran ineficaz. El golpe de lado se da con los dedos en forma de semicírculo horizontal. El golpe de lado se da siempre, mas aun con el cuerpo que con el brazo y, sobre todo, con la espalda. Al dar el golpe de lado, es necesario cubrirse todo el cuerpo y cara con la mano que queda libre, pues el gran movimiento a describir, para dar este golpe, descubre todo el cuerpo y toda la cara.

Por este motivo, los norteamericanos han dejado de usarlo, substituyéndolo por el golpe cruzado.

El golpe cruzado (cross) — Es de grandes efectos, usándose casi siempre cuando el adversario ataca con un directo. Debéis calcular bien la distancia que os separa; esquivando de manera que el directo pase por encima de vuestro hombro. Al mismo tiempo, avanzad como si dierais un golpe de lado, pasando vuestro brazo por encima del de vuestro adversario, de manera que toquéis violentamente su barba. Como para todos los demás golpes, es necesario observar la mano que queda libre al contrario, previniendo una posible respuesta a vuestro golpe.

Por el contrario, cuando seáis vosotros los que dirigís el directo y éste sea esquivado, inclinad el cuerpo hacia adelante, al mismo tiempo que procuréis proteger la cabeza, inclinándola asimismo lo más posible. Con la mano que tenéis libre engañad al adversario y retiraos vivamente, procurando que el adversario pierda el equilibrio.

BUENOS AIRES BOXING CLUB

Mañana, a las 9 p. m., se realizará en el local social de este club una fiesta exclusivamente reservada para socios.

Tomarán parte los boxeadores siguientes: Wille Gould, Jaime Carbonell, Luis Gallardo, Rafael Elizalde, Horacio Lavalle, Enrique Martínez, Jorge Hankes, Edmundo Gruffi, Carlos García Gache, Rodolfo del Villar, T. Schmid, M. Martino, Alfredo Cardullo y Carlos Aberte.

MEJOR QUE EL MAS ESQUISITO DE LOS VINOS FRANCESES
RECOMMANDÉ "ANDINO"
A 0.50 LA BOTELLA DE UN LITRO
"LA SUPERIORA" — Administración: RIVADAVIA 3849, Unión Tel. 662, Mitre.
v.21-mar.

CENTROS RECREATIVOS

Unión Madrileña. — Como anunciáramos, mañana tiene lugar, a las 9 p. m. una gran función y baile familiar en el lujoso salón Sarmiento 2419. La velada estará muy animada, siendo muchas las familias que han prometido asistir.

Tome y Traiga. — La comisión de fiestas de las sociedades Tome y Traiga, Club Leandro N. Alem y Orfeón España, ha fijado la matinée del día 19 del corriente para la entrega de los premios otorgados por el jurado de carnaval.

Los premios serán adjudicados en la forma siguiente: 1.o, Orfeón Primitivo Argentino; 2.o, Nenes Victoriosos y 3.o, Defensores de Belgrano.

Disfraces: Gran premio original, a Etelvira Cabrera (Maíz). Primeros premios especiales: Col'na Piccodi (Napoleón), Angela Piccoli (Mignon). Primeros premios: Margarita Mazzuchi, aldeana Italiana; Isabel Panni, Josefina Antonietti, Ana Cataluppi, andaluza, y María Antonietti, diosa.

Concurso de vals: Primer premio, a la pareja José Lemos y Rosa Gianni.

Lago di Como. — Mañana sábado, a las 8.30, realizará esta sociedad un gran baile de gala, festejando su 40.o aniversario, en su local social, Cangallo 1756.

Esta antigua sociedad fué fundada en el año 1868; disolviéndose poco después, para reconstruirse definitivamente el 1.o de marzo de 1876.

La actual comisión directiva está compuesta en la siguiente forma:

Presidente, J. J. Spinotti; secretario, G. B. Bruni; tesorero-contador, E. Kroscher; consejeros: A. Vasallo y J. Scaffati.

PASATIEMPOS

CONCURSO N.o 2

1.o Queda establecido un concurso de pasatiempos que constará cada uno de una serie de 20 juegos.

2.o Se otorgarán dos premios: uno al que remita mayor número de soluciones exactas y otro al que se le publique mayor número de juegos de ingenio.

3.o Si el empate se produjese entre los solucionistas, se hará un pequeño concurso de desempate; si el empate fuera por igual número de juegos publicados, se adjudicará a la mejor serie publicada, a juicio de esta redacción.

Nota. — Toda la correspondencia para los concursos de pasatiempos debe remitirse a nombre del redactor de LA EPOCA, Avenida de Mayo 769.

N. de la R.—Como aun no se han publicado las soluciones al concurso número 2 de pasatiempos, lo que se hará al final, una vez publicada la serie completa de 20 juegos, pueden remitirse hasta nuevo aviso.

N.o 15

JEROGLIFICO COMPRIMIDO. POR V. VOLPI

DON

N.o 16

JEROGLIFICO COMPRIMIDO. POR Fco. REYNOSO

PETRO

N.o 17

COMPRIMIDO INTERPRETATIVO. POR ENRIQUE PRANZETTI ("Rino")

Automóviles y carruajes para paseo
SERVICIOS FUNEBRES
IRIBARNE & Cía.
Casa central: TACUARI 344
TELÉFONOS: U. Telef. 446 y 1913. Libertad—Coop. 662, Central
NO CONFUNDIR

AVISOS FUNEBRES

MISAS Y FUNERALES

MARIA LUISA DE BIDEGAIN — (q. e. p. d.) — Falleció el 18 de marzo de 1915. — Su esposo Bautista Bidegain, sus hijos Fermín y Bernardo, sus hermanos, sobrinos y demás deudos invitan a sus relaciones a la misa funeral que por el eterno descanso del alma de la finada, se efectuará en la iglesia parroquial de Campana, el sábado 18 de marzo, a las 10 de la mañana. El duelo se despedirá por tarjeta.

PEDRO HARRIAGUE. — (q. e. p. d.) — Falleció el 19 de marzo de 1914. — Sus hijos, hija política, hermanos, hermanos políticos, sobrinos y demás deudos, invitan a sus relaciones al funeral que por su eterno descanso [illegible] se oficiará en la iglesia del Carmelo [illegible] el 18 de marzo a las 10 [illegible] a. m. Favor que agradecerán eternamente. El duelo se despedirá por tarjeta.

[illegible] HUMBERTO J. BOASI [illegible] de enero de [illegible]

JOSE AZARO [illegible] — Falleció el [illegible] Rosa Romeo de Azaro [illegible] Rosa Azaro de Romeo [illegible] Nota. En la [illegible] Nacional habrá carruajes.

ISABEL B. MBAL DE VILLAFAÑE — q. e. p. d. — Falleció el 21 de febrero de 1916. — Su esposo e hijos y demás deudos invitan a sus relaciones al funeral que se celebrará para rogar [illegible] por el eterno descanso de su alma en la iglesia de Nuestra Señora de la Merced, el martes 21 del corriente, a las 10 a. m. — Favor que agradecerán eternamente.

JUSTINA GASTELU DE MENOCHI — [illegible] de marzo de [illegible] Su esposo [illegible] invitan a sus relaciones a [illegible] iglesia de San N[illegible]

JULIA ZAPIOLA [illegible] (q. e. p. d.) — Falleció [illegible] marzo de 1916 — Su señora [illegible] Julia [illegible] Zapiola [illegible] hermanos [illegible] invitan a sus relaciones a la misa que por el descanso de su alma se celebrará en la iglesia de Nuestra Señora de la Merced, el lunes 20 del corriente de [illegible] a. m. — La familia asistirá a la última misa.

Folletín de LA EPOCA (2)

JEAN NOOR

El Tribunal de la Cagna

Los bandidos corsos

I

Hacia lo alto del valle, sobre la roca cortada a pico, se entreveía la aldea cuyas luces temblaban a través de los árboles.

En un recodo del camino, una muchacha harapienta, se entretenía tejiendo retamas y madraños.

De pronto, al apercibir a Serafina y Guisé se levantó y se dirigió hacia ellos como para saludarles. Sin dejar de caminar, sacó de su corpiño un billete que deslizó furtivamente en la mano del mozo. Después huyó a través del maqui desapareciendo en la maleza, como una culebra asustada.

Guisé, muy intrigado, guardó el billete en el bolsillo y regresó a la aldea con la Serafina que parecía no haberse apercibido de nada.

Cuando estuvo en su casa, su sorpresa se convirtió en una especie de pavor, cuando al desdoblar el billete, vió la firma del bandido Marcuccio.

"La Cagna, hoy jueves.

"Por la presente, requerimos al señor Gambiati, Guisé-Auto-Vice para que comparezca ante nosotros [illegible] a las diez de la mañana [illegible] te. El referido señor [illegible] deberá hallarse al caer de la noche en el valle del Ortolo, cerca de la roca que domina la majada de la señora Pietri; allí encontrará a dos amigos para acompañarle a la Cagna... Le está prohibido, por nosotros, hablar de esta cita a nadie en absoluto.

"Y a fin de que no lo ignore, le hemos hecho dirigir la presente citación.

Marcuccio Tramoni

Presidente del tribunal de la Cagna.

Visto: el escribano del tribunal, Orso-Martino Rossi".

Guise no cerró los ojos en toda la noche... Había motivo para ello!

Al día siguiente, al amanecer, fué a buscar a Serafina para decirle que no le sería posible ir a buscarla por la tarde para dar el paseo de costumbre porque tenía un asunto urgente en Sartène... La Serafina, tan imperiosa y ardiente de ordinario, no pareció admirada por este contratiempo que, por otra parte, como la mejor que nadie. Guisé se sintió molesto por la aparente indiferencia de su amante... Tal vez aprovecharía su ausencia para irse con otro galán; y el inocente hizo muchas reflexiones sobre la inconstancia de las mujeres. Pero la terrible citación del tribunal de la Cagna estaba allí; y no podía pensar en sustraerse a ella.

Hacia el oscurecer, se puso en marcha, y llegó a la roca indicada del Ortolo, ya de noche. Se agazapó en la excavación y esperó.

En seguida vió aparecer a dos hombres con el fusil a la espalda y las pistolas y puñal en el cinto... Los reconoció como antiguos vecinos de Tallano, siendo uno de ellos hasta algo pariente suyo. Estos individuos se habían visto obligados a lanzarse al monte hacía algunos meses, después de cierta historia de venganza por la que el juzgado los había "citado" como decían ellos.

Guisé les estrechó la mano; después bebieron juntos un trago [illegible] emprendieron la ascensión a la cúspide de la Cagna.

Cuando llegaron arriba, amanecía... La maravillosa roca, donde los bandidos habían establecido su residencia, empezaba a iluminarse con una luz todavía indecisa... El disco solar emergió bien pronto de los altos árboles; entonces, se operó en la naturaleza una alegre renovación: los pájaros empezaron a cantar... a lo lejos, el mar lanzaba reflejos de oro; las rocas de Benifacio, las costas de Cerdeña y la Magdalena, se dibujaban con tintes rosados; rosadas eran también las selvas de alrededor, las escarpaduras del valle y las gotas de rocío que caían de las hojas...; pero no los pensamientos del pobre Guisé!...

Este y sus dos acompañantes, se instalaron bajo un macizo de bentiseos, y allí bebieron y fumaron esperando la hora de la audiencia...

Llegado el momento, entraron en un recinto cerrado por árboles que servía de sala a la "cámara primera" del tribunal de la Cagna.

A la entrada de esta sala estaba, armado hasta los dientes, uno de los "alguaciles" que hacía pasar a los "justiciables". En el que se reunía el tribunal. Al fondo había tres gruesas piedras musgosas que servían de sitiales al presidente y a los dos jueces asesores; a la derecha un trozo de roca para el escribano relator... Delante del tribunal y a cierta distancia, había bancos para la concurrencia, pues las audiencias de la Cagna eran públicas. Para los únicos que no había asiento allí, era para los abogados.

Detrás del sitial del presidente y clavada en un árbol, había una gran cruz de madera, toscamente hecha con dos troncos de pino.

Todos los bandidos, uno tras otro, fueron entrando en la sala, quitándose respetuosamente sus gorras... Los había viejos de larga barba, establecidos allí hacía años, después de haber vengado [illegible] el honor de la familia; jóvenes, casi imberbes, de agradables rostros, que habían ingresado allí para hacer el aprendizaje, por amor al arte, y deseando hacer carrera en aquella magistratura; algunos ya estaban recibidos de estagiarios.

De pronto se colocó el alguacil delante del sillón del presidente y con voz fuerte dijo:

—¡Audiencia!

La concurrencia se levantó.

Marcuccio Tramoni, con aire muy digno, tomó asiento en su sitial, así como los dos asesores... El escribano Orso Martino Rossi se dirigió al suyo llevando bajo el brazo voluminosos legajos.

El honorable presidente de la Cagna y los jueces llevaban los tres un gorro puntiagudo de lana roja. Además, mejor vestido que sus acólitos, Tramoni llevaba un pantalón adornado de franjas de [illegible] bordada con un cordoncillo de seda.

Cuando Tramoni apercibió a Guisé, tuvo para el una graciosa sonrisa acompañada de un pequeño gesto protector.

—Evviva! Guisé! Buen día, muchacho; ¿cómo están mis tres primos y amigos de Tallano?

—Pues, primo, porque también era primo lejano del bandido, están todos bien, gracias; pero nada me han encargado para vosotros porque no les he dicho que iba a tener el placer de veros.

—Has hecho bien... Ahora no temas; vas a saber muy pronto para que te ha señalado hoy audiencia el tribunal de Cagna!

El presidente, con un aire de viejo magistrado se recostó en el respaldo de "su sillón" y cruzó las manos sobre el vientre.

—Alguacil, dijo, llame a las partes.

El alguacil se levantó, arregló las antiparras que se le caían de las narices y se puso a hojear sus papelotes.

Pero el presidente extendió la mano hacia él para detenerle.

—Antes de proceder a los juicios, dijo, tenemos algunos puntos importantes que arreglar.

En primer término, debo hacer saber al tribunal que nuestro amigo, el bandido Simoni se ha dejado pescar neciamente, yendo a ver a su amante la sobrina del juez de paz de Salvagno... Va a pasar a la audiencia y pide nuestra protección. No podemos negársela porque es un hombre honrado... Rossi, procúrame la lista del jurado, trataremos de arreglar su asunto.

E inclinándose hacia uno de los jueces, pues le gustaba charlar un poco:

—El valiente, ha matado él solo a cinco de sus enemigos! Le he conocido muy joven y siempre he dicho que ese mozo haría algo.

—Otro punto... Me informan que en la Bastélica han quedado, después de la siega, algunos vecinos de Lucca que se entregan al merodeo. Vamos a recomendar al prefecto que los vigile, pues no podemos consentir ladrones en Córcega.

En seguida el alguacil llamó a las partes.

—Pistucci contra Malvino.

—Aplazado por ocho días para suplemento de información, dijo el presidente

—Mariuccia Gamboni contra Orso Brandi.

—Un asunto de seducción amigos míos, dijo Marcuccio... Hay muchos de estos hace algún tiempo. Veo que las costumbres de Córcega se relajan singularmente. Pero, estad tranquilos, le pondremos remedio... La demandante está enferma. Tengo un certificado, en regla, del médico de Sartène que acredita que la joven Gamboni, en vísperas de dar a luz, no ha podido venir a la audiencia de hoy... Escribano, el certificado al legajo

E hizo pasar el papel a Rossi.

Mar Antonio Serafini contra Pacio Barbanera.

—Aquí el litigante no tiene excusa por no haber cumplido nuestro mandato... Ya son dos veces que se le convoca... su asunto está terminado y listo para ser juzgado; esto es muy desagradable; voy a expedir una tercera citación... Si no viene, "Trecco", dijo el presidente a uno de los bandidos, ya sabe lo que has de hacer... Es necesario que la justicia siga su curso, qué diablo!

El bandido se inclinó

(Concluirá)

MUNDO COMERCIAL

MERCADO DE ABASTO PROVEEDOR

Marzo 17 de 1916.

Durante el día de hoy han entrado en este mercado 490.000 kilos de verdura y 175.000 kilos de fruta.

Sigue efectuándose en buenas condiciones la colocación de toda la mercadería que entra en este mercado, debido a la poca entrada diaria.

PRECIOS CORRIENTES DE LA MAÑANA

Verduras—

	$
Ajos, ristra, de	0.50 a 0.60
Cebolla de cabeza, ristra, de	0.40 a 0.50
Cebolla de cabeza, bolsa, de	2.— a 2.50
Espárargos, docena atados, de	3.— a 4.—
Lechuga, ciencito, de	2.50 a 3.—
Arvejas, 10 kilos, de	4.50 a 5.—
Chaucha fina, 10 kilos, de	2.50 a 3.—
Chaudón, 10 kilos, de	1.50 a 2.—
Porotos de manteca, 10 kilos, de	1.60 a 2.—
Papas, 10 kilos, de	0.80 a 1.—
Batatas, bolsa de 40 k., de	2.— a 2.50
Repollos especiales, docena, de	0.80 a 1.50
Repollos regulares, docena, de	0.40 a 0.80
Apio de cabeza, doc. atados, de	0.80 a 1.40
Apio de hojas, docena, de	0.10 a 0.20
Zanahorias, docena, de	0.15 a 0.25
Espinacas, docena, de	0.25 a 0.40
Espárragos, docena, de	3.50 a 4.—
Zapallitos, docena, de	0.10 a 0.20
Zapallo criollo, ciento, de	35.— a 40.—
Berenjenas, bolsa, de	1.— a 1.50
Ajíes verdes, bolsa, de	1.— a 2.—
Ajíes morrones, bolsa, de	3.20 a 4.—
Choclos, ciento, de	2.— a 2.50
Acelga, docena, de	0.10 a 0.15
Tomates, cajón, de	0.60 a 1.50
Escarola, lienzo, de	2.— a 2.60
Coliflores, docena, de	1.— a 1.80

Frutas—

Duraznos, según clase, canasto, de	5.— a 20.—
Uvas negras, canasto, de	3.50 a 4.—
Uvas moscatel, canasto, de	4.50 a 5.—
Manzanas norteamericanas, cajón, de	9.— a 10.—
Cocos, ciento, de	15.— a 20.—
Higos, cajón, de	2.— a 2.80
Sandías, ciento, de	16.— a 20.—
Ananás, ciento, de	35.— a 45.—
Membrillos, canasto, de	1.80 a 2.50
Melones, canasto, de	1.50 a 4.—
Peras de agua especiales, canasto, de	15.— a 20.—
Peras de agua medianas, canasto, de	5.— a 6.—
Bananas, según clase, cacho, de	1.— a 4.—

Pescados—

	$ k.
Mejillones	0.50
Anchoa	0.60
Corvina	0.30
Calamares	2.50
Merluza	0.30
Palómetas	0.40
Rayas	0.30
Pejerreyes	0.70
Pescadilla de red	0.20
Lenguado	0.60
Trucha	0.60
Rubio	0.30
Pargos	0.20
Lisa	0.30
Taralila	0.25
Surubí	0.60
Patí	0.40
Dorado	0.30

MERCADO DE VACUNOS LINIERS

Al empezar hoy las operaciones en este mercado, se han mantenido las cotizaciones flojas que existieron ayer, y principalmente por lotes de consumo, criollos y de poca gordura.

Esta baja en los precios es causada por el poco interés con que operan los compradores y a la abundancia de las entradas diarias.

La entrada de hoy en este mercado fué de 5431 cabezas, clasificadas en la siguiente forma: novillos 3105, vacas 1781, terneros 518 y 24 bueyes. Porcinos entraron 1032.

Los precios corrientes de la mañana fueron los siguientes:

Bueyes para consumo	$ 75.— a 175.—
Novillos mest. esp. para frig.	" a 230.—
Novillos ídem ídem	" 201.— a 214.—
Novillos gordos para frigorífico	" 172.— a 197.—
Novillos para consumo	" 56.— a 162.—
Novillitos para consumo	" 33.50 a 120.—
Vavas excepcionales para frig.	" 172.— a 191.—
Vacas para consumo	" 40.— a 150.—
Vaquillonas para consumo	" 26.50 a 110.—
Terneros para consumo	" 10.— a 65.—

Para porcinos los precios variaron entre pesos 0.28 y 0.43 el kilo.

VENTAS DE HOY

Bargo, Lascurain y Etchegaray—
6 terneros gordos Lincoln 65.—
13 terneros buenos Lincoln 50.—

Accame y Bellini—
54 novilos especiales C. Tejedor 209.—
3 novillos especiales Juárez 205.—
1 buey carne gorda Juárez 170.—
10 novillitos m. especiales Juárez 140.—

Aphеca y Cía. Juan—
24 novillos carne gorda La Pampa 130.—
26 novillos carne gorda La Pampa 115.—
45 vacas carne gorda La Pampa 95.—
9 vacas buena carne La Pampa 75.—

Arancet y Cía., Pedro—
5 novillitos flacos La Pampa 90.—
15 vacas carne gorda La Pampa 115.—
13 novillitos carne gorda La Pampa 80.—
9 vacas carne gorda La Pampa 85.—
4 terneros regulares La Pampa 40.—
1 vaca flaca La Pampa 65.—
23 terneros buenos Magdalena 53.—
1 novillo buena carne La Pampa 100.—
2 vacas carne gorda La Pampa 99.—
517 terneros regulares La Pampa 45.—
20 novillitos carne gorda La Pampa 86.—

Alonso y Blaquier—
40 vacas excepcionales Lincoln 172.—

Anasagasti Juan—
95 novillos especiales Necochea 202.—

Banco Ganadero Argentino—
3 novillos carne gorda 9 de Julio 105.—
10 novillitos carne gorda ídem 95.—

Chapar y Cía. Juan—
4 vaquillonas carne gorda La Pampa 99.—
1 novillito carne gorda La Pampa 90.—
5 terneros buenos La Pampa 60.—
19 terneros regulares La Pampa 47.—

Cucullu Felipe L.—
4 novillos carne gorla Santa Fe 110.—
21 novilos buena carne Entre Ríos 100.—
11 toros gordos Santa Fe 175.—
2 novillos buena carne Santa Fe 100.—
12 novillos flacos Santa Fe 89.—
2 vacas gordas y carne gorda ídem 108.—
1 vaca gorda y carne gorda ídem 120.—

Crespo y Rodríguez—
11 vacas gordas Córdoba 130.—
13 vacas carne gorda Santa Fe 117.—
5 vacas carne gorda Santa Fe 106.—
2 vacas carne gorda Córdoba 105.—
7 vaquillonas carne gorda Córdoba 102.—
5 vacas carne gorda Santa Fe 100.—
12 vacas carne gorda Santa Fe 94.—
1 vaca flaca Santa Fe 65.—
3 vacas carne gorda Santa Fe 110.—
1 vaquillona carne gorda Santa Fe 95.—
4 vaquillonas flacas Santa Fe 55.—
1 vaquillona flaca Santa Fe 40.—
4 toros carne gorda Santa Fe 150.—
9 novillitos carne gorda Santa Fe 94.—
10 novillitos carne gorda Santa Fe 85.—
2 terneros mamones Córdoba 19.—
3 terneros gordos Córdoba 68.—
2 vaquillonas flacas Córdoba 62.50
21 novillitos flacos Córdoba 60.—
4 vaquillonas flacas Santa Fe 69.—

Benítez y Murré—
27 novillos carne gorda La Pereira 135.—
1 vaca carne gorda La Pereira 110.—
10 vacas carne gorda La Pereira 90.—
17 vacas buena carne La Pereira 75.—
2 toros buena carne La Pereira 100.—
7 novillitos carne gorda La Pereira 83.—
8 novillitos flacos La Pereira 63.—
6 vaquillonas flacas La Pereira 52.—

Bunge y Born—
30 terneros regulares Santa Fe 45.—
18 novillos carne gorda Santa Fe 108.—
17 vacas carne gorda Santa Fe 85.—
1 vaca flaca Santa Fe 60.—
5 novillos gordos y carne gorda ídem 150.—
4 novillo scarne gorda Santa Fe 120.—
4 novillos carne gorda Santa Fe 108.—
2 novillos carne gorda Santa Fe 140.—
8 vacas carne gorda Santa Fe 105.—

Bayona Juan—
8 novillos carne gorda Tandil 122.—
2 novillos carne gorda Tandil 145.—

Cascallares Cendoya y Cía.—
12 vacas gordas 25 de Mayo 125.—

Cooperativa de Hacendados—
54 novilos m. gordos Lincoln 197.—
16 novillos gordos Córdoba 178.—
4 novilos carne gorda Córdoba 125.—

Crotto Hnos.—
39 terneros regulares G. Ivear 34.—
40 terneros regulares G. Alvear 32.—
1 ternero regular G. Alvear 10.—

Devoto y Cía., Tomás—
5 novillos carne gorda Córdoba 110.—
1 buey carne gorda Córdoba 135.—
44 novilol sbuena carne Córdoba 90.—
12 vaquillonas carne gorda Maipú 97.—
7 vacas flacas Santa Fe 50.—

Etcheverry y Cía. José—
25 novillos carne gorda 3 Arroyos 138.—
25 novilos carne gorda 3 Arroyos 120.—

Aloja y Etchart—
5 vacas gordas Guaminí 1?0.—
2 vacas gordas Chacabuco 130.—
18 terneros buenos Pellegrini 62.—
41 novillos gordos Caseros 172.—
6 novillos carne gorda Caseros 125.—
1 toro carne gorda Caseros 140.—
9 vacas gordas Caseros 130.—
1 toro carne gorda Pellegrini 148.—
12 novillitos gordos Pellegrini 117.—
23 vaquillonas gordas Pellegrini 90.—

Goñi e hijos Ignacio—
23 terneros regulares Dolores 53.—
3 novillitos carne gorda Dolores 80.—
30 novillitos carne gorda La Pampa 82.—
21 novillos carne gorda Santa Fe 102.—
83 novillos carne gorda La Pampa 120.—

Lizarralde Hermanos—
22 novillos carne gorda Santa Fe 130.—

Luro Hermanos—
10 terneros buenos Caseros 56.50
10 terneros buenos Caseros 54.—
10 terneros buenos Caseros 60.—
4 terneros m. gordos Caseros 87.—
9 terneros mamones Pergamino 26.—
20 terneros mamones Pergamino 34.50
8 terneros mamones Pergamino 38.50
8 terneros buenos Pergamino 54.—
2 vaquillonas buena carne Pergamino 70.—
10 vaquillonas flacas Pergamino 53.—
12 vaquillonas buena carne Pergamino 71.—

Lalor Juan—
2 novillos buena carne Lincoln 98.—
14 vacas gordas Lincoln 130.—
7 novillos flacos Chascomús 87.—
21 vaquillona buena carne ídem 74.—
21 vacas carne gorda ídem 86.—
20 novillos flacos Chascomús 84.—
23 novillos flacos Chascomús 84.—
2 vacas carne gorda Córdoba 115.—
4 vacas carne gorda Córdoba 94.—
3 vacas buena carne Córdoba 76.—
2 vacas buena carne Córdoba 68.—
9 vacas carne gorda Córdoba 119.—
11 novillos carne gorda Córdoba 129.—
5 terneros carne gorda Córdoba 120.—
6 novillos carne gorda Córdoba 112.50
8 novillos carne gorda Córdoba 131.—
7 novillos carne gorda Córdoba 120.—
2 vacas g. y carne gorda ídem 108.—
18 novillos carne gorda Córdoba 114.—
6 novillos carne gorda Córdoba 109.—
14 novillos carne gorda Córdoba 138.—
11 novillos carne gorda Córdoba 134.50
3 novillos m. especiales Córdoba 230.—
44 novilos m. ogrdos Córdoba 190.—
4 vaquillonas flacas Santa Fe 57.—
14 novillos flacos Santa Fe 90.—
3 vacas carne gorda Santa Fe 122.—
20 vacas buena carne Santa Fe 78.—
10 vacas buena carne Santa Fe 77.—
4 novillitos buena carne Santa Fe 77.—
24 novillo sflacos Santa Fe 70.—
14 vacas flacas Santa Fe 65.—
15 novillos flacos Santa Fe 56.—
5 novillos buena carne Santa Fe 97.—
5 vacas carne gorda San Vicente 123.—
39 novillos especiales San Vicente 203.—
40 novillos carne gorda G. PiPntos 149.—
27 novillos gordos Castelli 184.—
13 novillos carne gorda Castelli 137.—

Lanusse Pedro y Antonio—
1 vaca buena carne Códdoba 76.—
22 novillos buena carne Códdoba 79.—
20 novillos carne gorda Córdoba 108.50
21 novillos buena carne Córdoba 71.—
10 vacas carne gorda Córdoba 88.—
51 novillos buena carne Córdoba 102.—
20 novillos especiales Córdoba 214.—
42 bueyes carne gorda Córdoba 156.—
12 vacas carne gorda Córdoba 108.—
10 vacas carne gorda Córdoba 112.—
14 terneros buenos Chascomús 50.50
22 terneros regulares Chascomús 50.—
18 terneros regulares Chascomús 40.—
10 terneros regulares Chascomús 28.50
15 novillos flacos Chascomús 66.50
65 vacas carne gorda Santa Fe 100.—
1 vaquillona flaca Santa Fe 44.—
19 novillos carne gorda Santa Fe 112.—
24 novillos flacos Santa Fe 89.—
10 novillos flacos Santa Fe 80.—
20 novillos flacos Santa Fe 90.—
20 novillos flacos Santa Fe 73.50
23 vacas buena carne Santa Fe 77.—
11 novillos carne gorda Santa Fe 107.50
1 vaquillona flaca Santa Fe 54.—
13 novillitos flacos Santa Fe 57.50
6 vacas carne gorda Santa Fe 104.50
5 vacas buena carne Santa Fe 74.—
3 novillitos carne gorda Santa Fe 104.50
32 novillos flacos Santa Fe 86.—
13 vaquillonas carne gorda Villegas 87.—
14 vaquillonas carne gorda ídem 90.—
3 novillos, carne gorda Villegas 168.50
6 novillos carne gorda Villegas 111.—
17 novillos carne gorda Villegas 162.—
11 novillos flacos Villegas 169.—
20 novillos flacos Rivadavia 75.—
11 novillos flacos La Pampa 80.—
14 novillos flacos La Pampa 73.50

Mihura Hnos.—
20 novillos carne gorda Arrecifes 120.—
20 novillos carne gorda Entre Ríos 115.—
19 vacas carne gorda Entre Ríos 105.—
92 novillos carne gorda Gainza 105.—
21 vaquillonas flacas ídem 52.—

Maraspín y Cía. Andrés—
42 vacas m. gordas Pehuajó 140.—
20 vacas carne gorda Pehuajó 115.—
6 vaquillonas carne gorda Pehuajó 90.—
18 novillos carne gorda ídem 135.—

Martínez de Hoz Hnos.—
60 novillitos buena carne Santa Fe 76.—

Mantel y Cía.—
44 novillo sespeciales Pehuajó 208.—
37 vacas gordas Pehuajó 126.—
12 vaquillons buena carne ídem 75.—

Peña y Cía., Julio L.—
1 novillito m. gordo Santa Fe 120.—
16 vaquillonas carne gorda C. Tejedor 85.—
18 vaquillonas carne gorda ídem 80.—
14 vaquillonas flacas ídem 60.—

Ruiz, Baldassarre y Cía.—
100 novillos g. y c. gorda Santa Fe 150.—
8 terneros regulares Santa Fe 37.—
56 vacas carne gorda Santa Fe 80.—
17 vaquillonas flacas Santa Fe 62.—

Rodger y Cía. Gmo. H.—
2 vacas m. gordas Villegas [illegible]
2 vacas carne gorda Villegas [illegible]
24 vaquillonas flacas Villegas 60.—
14 vaquillonas flacas Villegas [illegible]
1 vaca carne gorda Villegas [illegible]
12 vacas g. y carne gorda ídem 112.—
7 vaquillonas flacas Villegas 37.—
14 vacas buena carne Villegas 80.—
4 novillitos flacos Villegas 57.—
10 vacas g. y c. gorda ídem 123.—
9 vaquillonas buena carne ídem [illegible]
9 vaquillonas b. carne, Villegas 67.50
6 vaquillonas flacas, C. Tejedor 26.50
4 vacas excepcionales, C. Tejedor 191.—
18 vacas especiales, C. Tejedor 141.—
10 novil los c. gorda, C. Tejedor 115.—
28 vaquillonas c. gorda, Córdoba 88.50

Scheiber, D'Hers y Cía.—
5 bueyes gordos, Matanza 175.—
1 novillo g. y c. gorda, Matanza 170.—
2 toros flacos, Matanza 99.—
1 vaquillona c. gorda, Matanza 82.—
1 buey flaco, Matanza 75.—
1 toruno c. gorda, Matanza 120.—
6 vacas c. gorda, Matanza 100.—
5 vacas especiales, C. Tejedor 145.—
31 vacas gordas, C. Tejedor 130.—

Sansot Beltrán—
20 novillos c. gorda, La Pampa 127.—
4 orunos g. y c. gorda, La Pampa 115.—
83 vacas g. y c. gorda, La Pampa 105.—
24 novillos c. gorda, La Pampa 118.—
36 novillos b. carne, La Pampa 100.—

Schöo y Cía., Alejandro—
3 vacas g. y c. gorda, Córdoba 112.—
12 vacas c. gorda, Córdoba 97.—
9 vaquillonas c. gorda, Córdoba 82.—

Salaberry y Berceteche—
3 vaquillonas g. y c. gorda, Santa Fe 108.—
5 vaquillonasi g. y c. gorda, Santa Fe 98.—
1 vaquillona m. gorda, Santa Fe 120.—
4 vacas g. y c. gorda, Santa Fe 110.—
1 novillo c. gorda, Santa Fe 140.—
1 toro g. y c. gorda, Santa Fe 147.—
4 vacas m. gordas, Santa Fe 140.—
1 vaca flaca, Santa Fe 47.50
5 vacas c. gorda, Luján 91.50
10 vacas c. gorda, Luján 95.50
11 novillitos c. gorda, Luján 90.—
4 novillos c. gorda, B. Mitre 104.—
6 novillitos b. carne, B. Mitre 78.—
2 terneros buenos, Pehuajó 54.—
4 terneros regulares, Pehuajó 47.—
5 vaquillonas c. gorda, Pehuajó 86.—
3 terneros buenos, Pehuajó 61.—
3 novillitos g. y c. gorda, Pehuajó 109.—
1 vaca flaca, Saladillo 25.50
5 vacas flacas, Saladillo 38.—
6 novillitos flacos, Saladillo 33.50
10 terneros regulares, Saladillo 35.—
13 terneros regulares, Saladillo 40.—
18 terneros regulares, Saladillo 50.50
1 vaquillona flaca, Saladillo 21.—
100 novillos especiales, 25 de mayo 201.—
7 novillitos b. carne, Córdoba 76.—
12 novillitos flacos, Córdoba 59.50
7 vacas g. y c. gorda, Córdoba 110.—
11 vacas c. gorda, Córdoba 85.—

Salaberry y Berceteche—
18 vacas b. carne, Córdoba 80.—
8 vacas b. carne, Córdoba 75.—
14 vaquillonas flacas, Córdoba 59.—
2 vacas flacas, Córdoba 59.—
1 vaca b. carne, Córdoba 73.—

Thompson y Cía., Enrique A.—
6 vacas especiales, Córdoba 150.—
8 vacas g. y c. gorda, Córdoba 125.—
9 vaquillonas gordas, Córdoba 110.—
1 novillito g. y c. gorda, Córdoba 105.—
1 novillito g. y c. górda, Córdoba 95.—

Unzué, Alzaga y Cía.—
39 vacas g. y c. gorda, Rojas 110.—
54 novillos gordos, Navarro 128.—

Urtasun e hijo, Martín—
2 novillitos flacos, Juárez 65.—
6 terneros regulares, Juárez 30.—
12 terneros buenos, Juárez 60.—

Videla Hermanos y Cía.—
4 vacas b. carne, Santa Fe 78.—
4 vacas c. gorda, Santa Fe 85.—
2 vacas flacas, Santa Fe 65.—
24 vacas c. gorda, Santa Fe 90.—
13 novillitos c. gorda, Santa Fe 85.—
1 toro c. gorda, Santa Fe 120.—
9 vacas g. y c. gorda, Santa Fe 110.—
19 bueyes g. y c. gorda, Santa Fe 160.—
5 vacas g. y c. gorda, Santa Fe 105.—
4 vaquillonas b. carne, Santa Fe 70.—
1 novillito flaco, Santa Fe 42.—
5 vaquillonas flacas, Santa Fe 42.—

VENTAS DE CERDOS

$ kilo

Amoretti Cayetano—
38 cerdos especiales, Córdoba 0.41
50 cerdos especiales, Córdoba 0.40

Bunge y Born—
50 cerdos buenos, Pellegrini 0.33

De Lellis y Fages Hermanos—
72 cerdos especiales, Saladillo 0.38
20 cerdos especiales, 25 de mayo 0.43
20 cerdos especiales, Saladillo 0.40 ½
20 cerdos especiales, Saladillo 0.37

Elordy y Cía., Jos—
20 cerdos buenos, Rosetti 0.32

Guillón y Cía., Rodolfo—
37 cerdos especiales, Pehuajó 0.35

Lizarralde Hermanos—
50 cerdos especiales, Córdoba 0.36
32 cerdos buenos, Córdoba 0.31
62 cerdos flacos, Córdoba 0.28

Méndez Hermanos y Cía.—
51 cerdos especiales, 9 de julio 0.40 ½

Ojan y Cía., Francisco—
20 cerdos flacos, Pehuajó 0.30

Lalor Juan—
21 cerdos flacos, Castelli 0.31

Salaberry y Berceteché—
40 cerdos especiales, Pintos 0.39
48 cerdos especiales, Suipacha 0.35

VENTAS DE LECHONES

Martínez de Hoz Hermanos—
20 lechones chicos (cada uno) 3.50

MERCADO DE LANARES (TABLADA)

Marzo 17 de 1916.

En las mismas condiciones de flojedad que anunciamos ayer, se realizaron hoy las transacciones de ovinos en este mercado, pues si bien se notó una cierta reacción en los precios de algunas categorías, bien pronto volvió a encalmarse, dado que dejó de operar momentáneamente un frigorífco, a más de que la entrada aumentaba paulatinamente, como consecuencia de la llegada de trenes cargados de ganado.

La entrada del día fué de 18.414 animales, habiéndose vendido en la mañana 14.615, repartidos en la firma siguiente:

La Plata Cold, 3.627; Compañía Sansinena, 2.421; Argentino Central, 943; La Blanca, 2.224; Armour, 1.250, y 4.150 para los matarifes locales.

Los precios corrientes de la mañana fueron los siguientes:

Capones frigorífico, de	11.— a 16.50
Capones matadero, de	17.20 a 19.30
Ovejas matadero, de	8.— a 17.50
Borregos matadero, de	6.60 a 8.10
Borregos frigorífico, de	9.50 a 14.80
Corderos frigorífico, de	a 8.40
Corderos matadero, de	6.50 a 7.60
Capones invernada, de	6.70 a 7.70

Arancet y Cía., Pedro—
212 borregos frigorífico, Angüil 13.—
182 boregos frigorífico, Lonquimay 10.50
20 ovejas matadero, Lonquimay 12.30

Anasagasti Juan—
40 capones matadero, C. Muerto 18.—
61 capones matadero, C. Muerto 17.20
25 ovejas matadero, C. Muerto 17.50
75 ovejas matadero, C. Muerto 11.40
200 borregos frigorífico, Catriló 10.50

Aphеca Juan—
190 borregos frigorífico, Uruburo 11.30

Bargº, Lascurain y Etchegaray—
41 ovejas matadero, Pigüé 12.50
156 borregos frigorífico, Pigüé 10.50
66 borregos frigorífico, Pigüé 12.50
34 capones frigorífico, Pigüé 14.50
98 ovejas matadero, Pigüé 13.90
49 ovejas matadero, Pasteur 15.20
291 ovejas matadero, Pasteur 13.30
447 borregos frigorífico, Ducos 11.30
141 borregos frigorífico, S. Mauricio 11.—
46 capones frigorífico, S. Mauricio 16.20
95 capones matadero, Cangallo 17.50
228 borregos matadero, Cacharí 7.60
27 borregos matadero, Cacharí 6.60

Bayona Juan—
145 borregos frigorífico, Cobos 12.10
15 ovejas matadero, Cobos 14.30

Bayona y Ferrazzini—
25 ovejas matadero, Pirán 12.—

Córdoba e hijo, Pedro—
212 borregos frigorífico, La Gloria 10.—
90 capones matadero, Pontevedra 19.30

Casas J. B.—
100 borregos frigorífico, G. Chaves 10.50

Calvo Nicolás A.—
100 capones frigorífico, S. Bernardo 16.50
80 capones frigorífico, S. Bernardo 16.50

Crotto Hermanos—
200 capones frigorífico, Emma 12.70

Dodds y D. D. Ramsay—
100 capones frigorífico, Recalde 14.10
420 borregos frigorífico, Pasman 12.40

Etcheverry y Cía., José—
199 capones frigorífico, Cooper 16.—
297 ovejas matadero, Rawson 10.30

González y Bascardit—
35 corderos matadero, Mackenna 6.10
74 borregos frigorífico, Mackenna 9.30
40 capones frigorífico, Mackenna 11.—
310 borregos matadero, Mackenna 7.60

Girald y Adeo Lastra—
100 capones frigorífico, Mapis 15.—

Goñi e hijos, Ignacio—
68 capones frigorífico, Otoño 15.30
68 ovejas matadero, Otoño 14.—
209 borregos frigorífico, De Bary 10.70
198 borregos frigorífico, Pellegrini 1.70
185 borregos frigorífico, Pellegrini 11.—
83 capones frigorífico, Pellegrini 14.30

Lanús, Florencio y Alfredo E.—
117 borregos frigorífico, Anchorena 10.50
59 capones frigorífico, Anchorena 15.50
34 ovejas matadero, Anchorena 13.—
222 ovejas matadero, Riglos 11.—
24 ovejas matadero, Riglos 14.50
253 borregos frigorífico, Riglos 9.50
144 ovejas matadero, Murature 9.80
29 borregos frigorífico, Lonquimay 12.50
15 capones frigorífico, Lonquimay 14.—
19 corderos frigorífico, Lonquimay 8.40
61 corderos frigorífico, Lonquimay 7.60
119 ovejas matadero, Lonquimay 8.80
51 borregos frigorífico, Pellegrini 12.50
16 capones frigorífico, Pellegrini 14.—
105 borregos frigorífico, Pellegrini 11.20

Lalor Juan—
16 ovejas matadero, Santa Fe 13.50
57 ovejas matadero, Santa Fe 9.50
54 borregos frigorífico, Santa Fe 9.—
20 capones matadero, Barker 17.50
68 capones frigorífico, Barker 16.—
238 borregos frigorífico, Cascada 10.—

Lanusse, Pedro y Antonio—
220 capones frigorífico, Energía 15.50
105 borregos frigorífico, Energía 11.50
78 ovejas matadero, Energía 15.10
268 capones frigorífico, Vázquez 15.—
361 ovejas matadero, Realicó 9.70
270 borregos frigorífico, De Bary 10.50
59 borregos matadero, De Bary 8.10
63 capones frigorífico, Mansilla 12.50
50 ovejas matadero, Mansilla 8.—
36 borregos matadero, Mansilla 7.20
86 capones matadero, Recalde 17.—
25 ovejas matadero, Etrura 15.50
53 ovejas matadero, Etrura 12.80
19 borregos frigorífico, Etrura 9.50
170 capones frigorífico, V. Gómez 14.40
26 capones frigorífico, Berutti 15.80
60 borregos matadero, Berutti 6.80

Mihura Hermanos—
55 ovejas matadero, V. Praet 16.—
60 ovejas matadero, V. Praet 13.50
34 capones frigorífico, V. Praet 15.—
48 borregos frigorífico, V. Praet 10.80

Marengo y Turº—
340 capones frigorífico, Pasman 16.50

Méndez Hermanºs y Cía.—
32 capones matadero, Azucena 17.20
150 ovejas matadero, Azucena 14.30
15 ovejas matadero, Condarco 16.—
183 ovejas matadero, Condarco 13.50
274 borregos frigorífico, Condarco 9.—
35 borregos matadero, Condarco 7.50

Mathieu y Cía.—
19 capones frigorífico, 3 Arroyos 15.30
75 borregos frigorífico, 3 Arroyos 10.50

Martínez de Hoz, Saturnino—
200 capones frigorífico, Bocayuba 14.80

Otaegui y Cía., H.—
29 borregos matadero, Cobos 7.—
125 ovejas matadero, Cobos 11.—
25 ovejas matadero, Cobos 12.—

Patrón Costas y Peró—
88 capones frigorífico, Darragueira 15.60
90 borregos frigorífico, Darragueira 14.80

Sansot Beltrán—
197 borregos frigorífico, Lonquimay 9.80
130 capones frigorífico, Bengolea 13.—
188 capones frigorífico, Bengolea 11.80
70 capones matadero, Bengolea 7.70
15 capones matadero, Bengolea 6.70
60 borregos matadero, Lonquimay 8.30
45 borregos matadero, Lonquimay 7.—

Salaberry y Berceteche—
10 capones frigorífico, Cuenca 16.50
56 capones frigorífico, Cuenca 14.40
44 ovejas matadero, Cuenca 16.50
67 ovejas matadero, Cuenca 14.40
26 borregos frigorífico, Cuenca 12.—
15 capones frigorífico, Quiroga 16.70
136 capones frigorífico, Quiroga 14.50

Trelles, José María—
94 ovejas matadero, M. Paz 12.50
16 borregos frigorífico, M. Paz 10.80

Urtasun e hijos, Martín—
354 borregos frigorífico, Anguil 9.50
55 borregos matadero, Anguil 7.20
15 ovejas matadero, Anguil 11.20

Unzué, Alzaga y Cía.—
44 capones frigorífico, S. Bernardo 16.80
135 borregos frigorífico, S. Bernardo 9.50
58 borregos matadero, S. Bernardo 7.60

Velaz y Cía., Angel—
81 ovejas matadero, G. Chaves 14.—
54 ovejas matadero, G. Chaves 15.80
45 capones frigorífico, M. del Plata 17.30
17 ovejas matadero, Piña 15.—
55 borregos matadero, Pico 8.80
200 borregos matadero, Lonquimay 7.40

REMATES DE ESTA NOCHE Y MAÑANA

Judiciales. — Inmuebles

Campos en General Pedernera. 1.250 hectáreas. Base, $ 108.333.

—375 hectáreas. Base, $ 32.500. Mañana, a las 3 p. m. — Bravo Barros y Cía.

Particulares. — Inmuebles

Terreno en Paseo Colón 1364. Base, $ 42.000. Mañana, a las 4 p. m. — Bravo Barros y Cía.

Banco Hipotecario Nacional

SUCURSAL ROSARIO

Terreno en la ciudad, Cochabamba y España. Hipoteca original, $ 1.700. Base, $ 2.200. Mañana, a las 10 a. m.

SUCURSAL SAN LUIS

Campo en Los Chosmes, 2.699 hectáreas. Hipoteca originaria, $ 22.500. Base, $ 32.000. Mañana, a las 10 a. m.

SUCURSAL SAN JUAN

Finca en Pocito. 70 hectáreas. Hipoteca originaria, $ 45.000. Base, $ 55.000. Mañana, a las 10 a. m.

Haciendas

12.000 vacunos en Villa Elisa. Mañana, a las 2 p. m. — Salaberry y Berceteche.

—1.500 vacunos en Dalmacio Vélez. Todo el día de mañana. — Pedro y Antonio Lanusse.

—920 vacunos en Lobos. Mañana, a las 12 m. — Pedro S. Cuelli.

—2.000 novillos en La Colina. Mañana, a las 2 p. m. — A. R. Navarro y Cía.

—3.000 vacunos en Los Toldos. Mañana, a las 2 p. m.

—550 ovejas Lincoln. Mañana, en el mismo lugar y hora. — Casares Hermanos y Diehl.

Artículos generales

Existencias de almacén, bazar y ferretería. Mañana, a la 1 p. m. — S. Vaccaro.

—Automóviles y accesorios. Hoy, a las 8 p. m. — Nicanor Cabal.

—Plantas de adorno y macetas artísticas. Mañana, a las 2 p. m. — F. P. Bollini y Cía.

—Comestibles y bebidas. Mañana, a la 1 p. m. — Tomás de la Fuente.

—Judicial. Fábrica de calzados. Mañana, a la 1 p. m. — J. Barral y Cía.

—En Mar del Plata. Existencias, muebles y útiles del Casino de la playa. Mañana, a las 3 p. m. — Rodolfo P. Peracca.

Muebles

Importados. Hoy, a las 8.30 p. m. — Rosa C. de Cabrera.

—13 dormitorios, 15 comedores, 12 guardarropas y otros. Mañana, a las 4 p. m. — Juan A. Rúa.

—Pianos, vestíbulos y toda clase de muebles. Hoy, a las 4 y 8.30 p. m. — Cabarrou y Cía.

—Existencias de casa de pensión. Hoy, a las 8.30 p. m. — S. Socolovsky.

—Gran surtido de muebles. Mañana, a las 3 y 9 p. m. — Agustín P. Taurel y Cía.

—Dormitorios, comedores, etc. Mañana, a las 2 y 8 p. m. — Gerstein y Guibert.

—Moblaje completo. Hoy, a las 8.30 p. m. — J. S. Segret y Cía.

CASA VACCARO

ESTABLECIDA EN EL AÑO 1885

Para el Cambio General de Moneda y la compra y venta de Acciones y Títulos de renta Nacionales, Provinciales y Extranjeros, es la casa más recomendada de la República.

SEVERO VACCARO

AV. DE MAYO 646 - Buenos Aires

Supervielle y Cía.

BANQUEROS

150, SAN MARTIN, 154

U. T. 6230 y 6231 Av. — C. T. 3493 C.

Administración de Propiedades e Hipotecas

Alquilan escritorios de todas dimensiones, comprendiendo en el alquiler luz, calefacción, y distribución de correspondencia, en la Galería General Güemes, Edificio Supervielle y Cía.

ADUANA

EXPORTACION DE PRODUCTOS DEL PAIS

Se han exportado en el día de ayer por el puerto de la capital los siguientes productos:

Para Nueva York: 33.751 bolsas lino, con kilos 2.117.461; 100 rollizos de quebracho, con 56.000 kilos; 1.768 fardos lana, con 924.962 kilos; 1.500 cueros vacunos secos, con 16.222 kilos; 421 atados cueros becerros salados, con 70.798 kilos; 12 fardos cueros nonatos, con kilos 5.218; 5.875 cueros vacunos salados, con 152.610 kilos; 2.000 cueros potros secos, con 14.000 kilos; 577 bolsas extracto de quebracho, con 29.345 kilos; 48 fardos trapos, con 22.772 kilos.

Para Génova: 97 rollizos de quebracho, con 55.000 kilos.

Para Burdeos: 26.888 bolsas harina, con kilos 1.344.400; 635 bolsas trigo, con 40.000 kilos; 592.250 kilos de trigo a granel.

Para Bahía: 10.089 bolsas harina, con kilos 443.876.

Para Pernambuco: 95 atados paja, con kilos 1.000.

Para Río de Janeiro: 200 bolsas alpiste, con 12.000 kilos.

Para Antonina: 21.500 bolsas harina, con kilos 869.000.

Para San Vicente, a órdenes: 120 rollizos de quebracho, con 100.000 kilos; 8.949 bolsas lino, con 551.305 kilos.

Para Marsella: 4.146 bolsas avena, con 255.897 kilos; 2.000 bordalesas vino, con 462.003 litros; 15.384 cajones alcohol, con 602.068 litros; 177 cascos sebo, con 35.971 kilos; 3.309.396 kilos de trigo a granel.

Para Londres: 3.618 bolsas trigo, con kilos 217.080; 400.000 kilos de cebada a granel.

MARÍTIMAS

Marea y viento

Desde las 6 hasta las 9 a. m., según el semáforo del Riachuelo:

6 a. m., 24 pies; viento S. E.
7 a. m., 24 pies; viento S. E.
8 a. m., 24 pies; viento S. E.
9 a. m., 24 pies; viento S. E.
5 pies más en el canal norte.

Vapores esperados

Vapor sueco Nyland, de los ríos, en el dique 2, a cargar.

Id. americano Bylayl, de Nueva York a Riachuelo, con carbón.

Id. noruego Ramfos, de Noruega a la Boca, con cemento.

Id. francés Amiral Zede, de El Havre, en el dique 2, con carga general.

Id. holandés Zaanland, de Amsterdam, con carga general.

Vapores a salir

Vapor holandés Hollandia, de la dársena norte para Amsterdam, con pasajeros, correspondencia y carga.

Id. griego Othon Stathatus, del dock sud para San Vicente, a órdenes, con frutos, salió a las 6 a. m.

Id. español O. Mendy, del dique 2 para San Vicente, a órdenes, con frutos, salió a las 7 a. m.

Id. id. Noviembre, del dique 3 para San Vicente, a órdenes, con frutos.

Id. inglés Nascent, del dock sud para San Vicente, a órdenes, con frutos, salió a las 6 a. m.

Fragata rusa Port Stanley, del dock sud para la rada, a órdenes, con frutos.

Vapor italiano Luisiana, del dique 3 para Génova, con frutos.

Id. español Pagassari, del dique 2 para Burdeos, con frutos.

Id. americano Santa Bárbara, para Nueva York, con frutos.

Mañana: vapor italiano Tomaso di Savoia, de la dársena norte para Génova, con pasajeros y carga.

Vapores de los ríos

Llegaron: Ciudad de Buenos Aires y Cabo Corrientes, de Montevideo; Humaytá, de Asunción y escalas.

Salen: Ciudad de Buenos Aires y Cabo Corrientes, a las 10 p. m., para Montevideo.

Línea de la costa sud

Brasil, saldrá mañana de la Boca para San Antonio.

Camarones, saldrá el 23 de la dársena sud para Río Gallegos.

Atlántico, saldrá el 22 de la dársena sud para Punta Arenas.

Pomona, salió hoy de Patagones para ésta.

Mascota, saldrá el 21 de ésta para Patagones.

Argentino, de ésta para Punta Arenas, llegó ayer a Comodoro Rivadavia.

Asturiano, de Punta Arenas para ésta, llegó ayer a Santa Cruz.

Quebracho Argentino, saldrá mañana de la dársena sud para Bahía Blanca.

Almirante Gravina, salió ayer de ésta para Necochea.

Línea del Brasil

Porvenir, saldrá hoy de Paranaguá para ésta.

Independencia, salió el 15 de Rosario para Santos.

Libertad, salió ayer de ésta para Paranaguá.

Benjamín, saldrá hoy de Concepción del Uruguay para Santos.

Ternero, salió el 14 de Antonina, para ésta.

Toro, saldrá mañana del dique 3, a las 3 p. m., para Porto Alegre.

Vaquillona, de ésta para Porto Alegre, llegó ayer a Río Grande.

Juanita, en Paranaguá.

Novillo, en Río de Janeiro.

Lapa, salió ayer de Rosario para Santos.

Posición de los vapores de pasajeros
De la Mala Real Inglesa

Araguaya, en viaje de Liverpool para ésta, debe llegar el 20.

Amazon, salió el 25 de febrero de ésta para Liverpool.

Demerara, en viaje de Liverpool para ésta.

Desna, salió el 13 de La Plata para Liverpool.

Darro, salió el 6 de La Plata para Liverpool.

Deseado, el 28 de febrero salió de La Plata para Liverpool.

Drina, en viaje de Liverpool para ésta.

Victoria, del Pacífico para Liverpool, saldrá hoy de Montevideo.

De Lamport y Holt

Byron, en Nueva York.

Vasari, en ésta; saldrá el 30 para Nueva York.

Vauban, salió ayer de La Plata para Nueva York.

AVISOS VARIOS

TALLER DE PINTURAS
DE JUAN J. GUERRA
PRESUPUESTOS GRATIS
CIUDAD O CAMPAÑA
SAN SALVADOR 3869

SE NECESITAN 5 muchachos con bicicleta, para mandados; dirigirse a la administración de este diario.

VINOS
TOMBA
BLANCO y TINTO
DE MESA, PUROS
Y EXCEPCIONALES
LAS FAMILIAS PUEDEN COMPARARLOS CON CUALQUIER VINO EXTRANJERO.
SI SU ALMACENERO NO LO TIENE, PIDALO POR CARTA O POR TELEFONO A
COLOMBO, TELLERIA y Cía.
Sucesores de LUIS COLOMBO y Cía.
ÚNICOS REPRESENTANTES
Bmé. MITRE 376 - Buenos Aires
U. T. 2411, AVENIDA

Vestris, en Nueva York; saldrá el 18 para ésta.
Verdi, salió el 4 de Nueva York para ésta.

De la Nelson Line

Highland Piper, salió el 24 de febrero de Londres para ésta.
Highland Rover, en Londres; saldrá el 23 para ésta.
Highland Pride, en Londres.
Highland Scott, salió ayer de Londres para ésta.
Highland Loch, salió el 29 de febrero de La Plata para Londres.
Highland Laddie, salió el 7 de ésta para Londres.
Highland Glen, salió el 14 de La Plata para Londres.
Highland Corrie, en ésta; saldrá el 21 para Londres.

Del Lloyd Real Holandés

Frisia, de Amsterdam para ésta, salió el 9 de Lisboa.
Hollandia, salió hoy de ésta para Amsterdam.
Gelria, de ésta para Amsterdam, salió el 13 de Pernambuco.
Zeelandia, de ésta para Amsterdam, salió el 12 de Vigo.

De la Sud Atlantique

Sequana, de ésta para Burdeos, salió el 13 de Montevideo.
Garonna, de ésta para Burdeos, salió el 15 de Lisboa.
Samara, en Burdeos, saldrá el 18 para ésta.
Liger, de Burdeos para ésta, salió el 14 de Santos.
Flandre, de ésta para Burdeos, salió el 8 de Río de Janeiro.

De los Transportes Marítimos

Pampa, salió el 11 de ésta para Marsella.

De la Trasatlántica Española

León XIII, de Bilbao para ésta, salió ayer de Lisboa.
P. de Satrústegui, de ésta para Bilbao, salió hoy de Montevideo.
Reina Victoria Eugenia, de Barcelona para ésta, pasó el 14 por el Ecuador.
Infanta Isabel de Borbón, salió el 2 de ésta para Barcelona.

De la línea Piuillos

Valbanera, de Barcelona para ésta, salió el 14 de Las Palmas.
Catalina, salió el 25 de febrero de ésta para Barcelona.

Del Lloyd Sabaudo

Tomaso di Savoia, en ésta; saldrá el 18 para Génova.
Principe di Udine, en Génova.

De la Ligure Brasiliana

Garibaldi, en Génova.
Cavour, en ésta; saldrá el 20 para Génova.

Del Lloyd Italiano

Indiana, salió el 24 de febrero de ésta para Génova.

Entradas y salidas de buques de Ultramar habidas en el puerto de la capital desde las 8 a. m. de ayer hasta las 8 a. m. de hoy.

Entradas: vapor inglés Teronce, id. Hesperides, id. americano Chincha, id. inglés Canonésa, id. holandés Hollandia, id. inglés Brittany.
Salidas: vapor español P. de Satrústegui, id. nacional Libertad, id. griego Othon Stathatos, id. español O. Mendy, id. inglés Trevossa, id. id. Nascent.

Movimiento habido en el puerto de la capital en el día de ayer

Descargaron en dársenas y diques, 14 vapores; Riachuelo 12 vapores.
Cargaron en dársenas y diques, 10 vapores; Riachuelo, 10 vapores.

Giros otorgados

Kemington, dock sud, a embarcar, por 17 días.
V. Giorgios, dique 2, elevadores, a embarcar, por 4 días.
Prim Banck, Riachuelo, frente calle Brándzen, a cargar, por 1 día.
Luisiana, dique 1, parte Este, embarcadero, por 2 días.
G. Pueyrredón, Riachuelo, frente barraca W. Bossut, a descargar, por 3 días.
Chaco (transporte), dique 2, elevadores, galpón B., a cargar, por 2 días.
Hyland, dique 2, elevadores, a cargar, por 15 días.
Vasari, dársena norte, fondeado, a cargar, por 6 días.
Vaca, Boce, sección removido, a cargar, por 5 días.
Orán, Boca, sección removido, a cargar, por 5 días.
Angélica 2, Riachuelo, frente barraca Peña, a descargar, por 4 días.
Siempre Avanti, Riachuelo destacamento Boca, a cargar, por 5 días.
A. Zedé, dique 2, sección 4.a, a descargar, por 7 días.

Vapores con correspondencia a salir

Hoy: vapor holandés Hollandia, llevará correspondencia para Brasil y todos los estados de Europa, alcance en el puerto hasta las 2 p. m.
Marzo 18: vapor italiano Tomaso di Savoia, llevará correspondencia para Brasil, España, Bélgica, Francia, Grecia, Egipto, Gran Bretaña, Suiza e Italia, alcance en el puerto hasta las 2 p. m.
Marzo 20: vapor italiano Cavour, llevará correspondencia para Brasil, Senegal e Italia, franqueo simple hasta las 8 a. m. sin alcance.

Vapores con correspondencia a llegar

Marzo 18: vapor francés Liger, distribuirá correspondencia de Europa y Brasil hasta el 26 de Febrero.

Prácticos de turno para los vapores de salida

Del puerto: 21 Santiago Giglio, 22 Pedro Viscovich, 23 Pascual Donato, 24 Natalio Hillich, 25 Antonio Bakara, 26 José Culota, 27 Andrés Rubinich, 28 Stabro Marino, 29 Eugenio Maggi, 31 Pedro Bulle.
De los ríos de la Plata, Paraná y Uruguay: 12 Rodrigo oRdríguez, 13 José Lottero, 14 Francisco Boero, 15 Felipe Deccia.

ESPECTACULOS

TEATROS

ODEON. — ESMERALDA 367. — TEMPORADA DE 1916 — Compañía dramática de María Guerrero y Fernando Díaz de Mendoza y compañía francesa de Lucien Guitry. — En la fecha queda abierto el abono en la secretaría del teatro en la forma siguiente: Abono a 42 funciones de moda: Palcos bajos y balcón, sin entrada, 2775 $; palcos altos, sin entrada 900 $; tertulia de platea con entrada, 430 $; tertulia alta primera fila, con entrada, 215 $. Abono a 14 matinés en domingos y días festivos: Palcos bajos y balcón, sin entrada, 240 $; palcos altos, sin entrada, 160 $; tertulia de platea con entrada, 70 $; tertulia alta, primera fila, con entrada, 45 $. — Nota: A los señores abonados a la temporada anterior, se les reservará sus localidades hasta el 15 de marzo.

COLON. — PLAZA LIBERTAD. — CONCESIONARios; F. Da Rosa y W. Mocchi. Temporada oficial de 1916. Empresa Da Rosa-Mocchi y Cía. Gran compañía lírica con el concurso de los distinguidos compositores, maestros Camilo Saint Säens, André Messager, Victor Charpentier, Enrique Granados, Javier Leroux. Pascual De Rogatis. Director Comm. Gino Marinuzzi. Regiseur, Cav. Vitorio Mingardi Elenco artístico: Sopranos: Rosina Storchio, Adelina Agostinelli, Mercedes Capsir, Vallin Pardo, Juliette Stora, Rosa Raisa mezzo-sopranos: Jacquelino Royer, Elvira Casazza, Emma Barsanti, Inés Canazzi; tenores: Giovanni Martinelli, Edoardo Di Giovanni, León Faffite, Tito Schipa, Aureliano Pertile; barítonos: Tita Ruffo, Giuseppe Danise, Amedeo Betazoni, Armando Grabbe; bajos, Gaudio Mansueto, Masini Pieralli, J. Jounet; primeras bailarinas: Inés Alba, Elena Battagi. Repertorio: Estrenos: "Goyescas", de Granados; "Beatrice", de Messager; "Prince Igor", de Borafline; "Cadeau de Noel", de Leroux; "La Bataglia de Legnaño", de Verdi; "Huemac", de Rogatis; "Sanson y Dalila", de Saint Säens; "Louise", de Charpentier; "Beatitudes" (oratorio), de Frank; y "Tanhauser", "Ugonotti", "Amleto", "Aida", "Traviata", "Rigoletto", "Ballo in Maschera", "Sonámbula", "Andrea Chenior", "Segreto di Susana", "Manón", "Fausto", "Carmen", "Barbero de Sevilla", "Faltasff", "Maestros Cantores", "Cavallero della Rossa", etc.
Queda abierto el abono a 50 funciones dividido en dos turnos de 25 cada uno y cinco conciertos sinfónicos a los siguientes precios: Palcos bajos y balcón con cuatro entradas 4700 $; palcos altos con 4 entradas, 2925; id. cazuela, 1525; id. galería 630; id. baignoires 1900; tertulia de platea, 440 $; cazuela primera fila, 210; otras filas 165; tertulia alta primera fila, 155 $; otras filas, 135 $; galería alta 85 $.
Abono a 12 matinés domingos y festivos: Palcos bajos y balcón, sin entradas 575 $; altos, 340 $; cazuela, 270 $; galería, 100 $; platea, 118 $; cazuela primera y segunda filas, 66 $; tercera fila, 55 $; tertulia alta primera fila, 55 $; otras filas, 47 $; galería numerada, 35 $.
Nota.—Los señores abonados a la anterior temporada tienen derecho a sus localidades hasta el 25 del corriente mes.

COLISEO. — CHARCAS 1109. — TOURNEE EN Sud América y despedida de la artista mundial Pastora Imperio, en la que figura la pareja de bailes españoles Falco y Morita. — Compañía española de operetas, zarzuelas y comedias, dirigida por el primer actor Elías Herrero. — Maestro director y concertadores: José Suñé Tomás y Rafael Ortega. — Hoy: La opereta en tres actos LA CASTA SUSANA. Exito de Pastora Imperio, que ofrecerá al público entre sus creaciones los más variados couplets de su extenso repertorio. En sus bailes Pastora Imperio será acompañada por el profesor de guitarra y compositor Victor Rojas. — Platea, 2.50 $.

SAN MARTIN. — ESMERALDA 257. — COMPAÑIA argentina de ópera italiana. — Dirección artística: Cav. Uff. Pietro Cesari. — Maestros directores y concertadores de orquesta: Cav. Armando Galleani y D. Francisco Rando. — Hoy debuto del Cav. Uff. Pietro Cesari, de la soprano ligero Gabriela Bernard, del barítono Enrico de Franceschi, del tenor P. Tabanelli y del bajo Alfredo Borelli, con la ópera cómica IL BARBIERE DI SIVIGLIA.—Platea, 2.50 $.
Nota: En la próxima semana funciones extraordinarias del divo argentino Pedro Bollo Marín.

COMEDIA. — C. PELLEGRINI 243. — COMPAÑIA de zarzuela dirigida por Miguel Lamas. — Hoy a las 6 p. m.: LA CORTE DE FARAON y bailes por La Malagueñita. — A las 8.45: LA VEDA DEL AMOR LA CASA DE QUIROS, LA CANCION ESPAÑOLA, canciones andaluzas y bailes por La Malagueñita.— Platea, 1 $ por sección.
El viernes 24, función extraordinaria en honor y beneficio del barítono José Cortés.

ARGENTINO. — BARTOLOME MITRE 1440. — Compañía argentina de comedias Pablo Podestá-Florencio Parravicini. Primera actriz de carácter, Orfilia Rico. — Dirección artística a cargo de Julio Sánchez Gardell. — El martes 4 de abril, debuto de la compañía.

APOLO. — CORRIENTES 1386. — EMPRESA, S. Giovannetti. — Compañía argentina de comedias bajo la dirección de Joaquín de Vedia. Primera actriz Camila Quiroga. Primer actor cómico Roberto Casaux. Primer actor Salvador Rosich. Primer actor de carácter Arsenio Mary. — Hoy: Estreno SI ELLA QUIERE... EL DISTINGUIDO CIUDADANO. En los entreactos números de concierto por el violinista Aldo Tonini. — Platea, 2 $.

NACIONAL. — CORRIENTES 960. — PRIMERA compañía nacional de zarzuelas, sainetes y revistas Vittone-Pomar. — Director artístico, Ulises Favaro. — Maestro concertador y director, José Carrilero. — Espectáculo por secciones. Hoy: EN LA POSTA, LAS MUJERES LINDAS, LA QUINTA DE LOS REYES, BUENOS AIRES (Q. E. P. D.) — Platea, 1 $ por sección.

MARCONI. — RIVADAVIA 2330. — COMPAÑIA española de operetas y zarzuelas Aida Arce. — Maestros directores: Samuel Arce y Carlos Pibernat. — Hoy, la opereta en tres actos: EL SUEÑO DE UN VALS. — Platea, 1.50 $.

NUEVO. — CORRIENTES 1540. — COMPAÑIA NAcional de comedias y zarzuelas Enrique Arellano. — Director artístico, Alberto Novión. — Primera actriz, Angela Tesada; primera tiple, Laura Núñeez; primera tiple cómica, Lea Conti; primera característica, Ada Cornaro; primer actor cómico, Enrique Muiño; primer actor joven, Elías Alippi. — Maestros directores y concertadores: Arturo de Bassi y Antonio Podestá. — El viernes 24, debuto de la compañía: Estreno de la comedia en tres actos original de Alberto Novión: LAS CHICAS DE CARRERA. Estreno de escenas divididas en dos cuadros original de don Ezequiel Soria, música del maestro Arturo de Bassi, titulada: YANKEES Y CRIOLLOS. — Platea, 2 $.

MAYO. — AVENIDA DE MAYO Y LIMA. — COMpañía de variedades. Espectáculo por secciones. especial para familias. — Hoy dos funciones. — Tarde: La Cuyanita, Petit Palitos, Richiardi, Los Sachis, Circasiana-Perlita, Los Fresquet, La Gazela, F. López, Félix Brunner, Teresita Zazá. — Platea: sección sencilla, 0.20 $; doble, 0.30 $. — Noche: La Cuyanita, Richiardi, Los Sachis, La Gazela, Carelli, Félix Brunner, Circasana-Perlita, Los Fresquet, Petit Palitos, F. López, Teresita Zazá, Richiardi y la pantomima "El carnaval de rosas". — Platea: sección sencilla, 0.30 $; doble, 0.40 $.

BUENOS AIRES. — CANGALLO 1043. — COMPAñía Angelina Pagano. El 23 de marzo, debuto.— Estreno por la compañía nacional del apropósito en un acto del doctor César Iglesias Paz: MARIA BLANCA. Estreno de la comedia en tres actos del doctor César Iglesias Paz: EL VUELO NUPCIAL. — Platea, 2 $.

BATTAGLIA — (ANTES NACIONAL NORTE). — Santa Fe 1870. — Compañía israelita de operetas, comedias y dramas: Blum y Gutentag. — El sábado 18, debuto de la compañía con la obra: LOS HIJOS DE NADIE. — Platea, 1 $.

VARIEDADES. — PLAZA CONSTITUCION. — Compañía criolla de atracciones y variedades Reynaldi-Bebecito. — Hoy: Variado programa y el drama en tres actos EL LADRON DE NIÑOS. — Platea, 1 $.

VARIEDADES Y CIRCOS

CASINO. — MAIPU 336. — COMPAÑIA DE VAriedades y atracciones. — Hoy: Variado programa. Exito del ventrílocuo, ilusionista y musical caballero Felip. — Entrada general, 1 $.

ROYAL THEATRE. — CORRIENTES 839. — GRAN compañía nacional de revista y operetas. — Hoy estrenos: LO CAGCDIYO POSITIVE, AL RAMO DE AZAHAR, LAS COSTUMBRES DE NERON. — Platea, 1 $.

PARQUE JAPONES. — CALLAO Y PASEO DE Julio. — Diversiones al aire libre Teatro Romano. Atracciones mecánicas, Ferrocarril escénico, El Lobby, Water-Chute, Las Olas, Rueda gigante, Casa misteriosa, Aeroplano, Exhibición de indios, Los Himalayas, Bandas de música. Domingos y días feriados, tarde y noche, fuegos artificiales. — Entrada días hábiles, tarde, una persona mayor con cuatro niños, 1 $. — Noche y domingos, tarde 1 $. Niños 0.30 $.

CIRCO ANSELMI. — CABILDO 2500, ESQUINA Monroe (Belgrano). — Compañía ecuestre, acrobática y de obras nacionales: Anselmi-Erramouspe.— Próximamente debuto. — Platea, 1 $.

SKATING-RINK L'AIGLON — FLORIDA 146. — Patinaje sobre ruedas. Tres secciones diarias mañana, tarde y noche. Gran banda Sesso.

STADIUM DE LA SPORTIVA PALERMO. — GRAN Festival de Beneficencia pro-familias de reservistas, organizado por el Comitato Italiano di Guerra. Sezione XX. — El domingo 19 de marzo a la 1.30 p. m.: Gran partdo de Football entre los teams de 1.a división River Plate y Porteño. 2.o ejercicios de volación por varios aeroplanos de los Aeródromos de Lugano, Longchamps, Quilmes y San Fernando. 3.o 5.30 p. m. incendio del grandioso Modern Hotel, Edificio de 4 pisos, expresamente construído, 24 metros de frente por 18 de fondo y 25 de alto. ¡Espectáculo imponente! — Nunca visto. — Simulacro de salvamento al que tomarán parte 100 personas de ambos sexos como huéspedes del hotel, y los cuerpos de Bomberos Voluntarios de la Boca, Avellaneda, Villa Dominico, Bernal, Quilmes, Ensenada, Tigre, Las Conchas, San Fernando, Zárate, Lomas y San Martín, con todos los elementos y pertrechos. — Banda de música. Desfile en carruaje, de gala de artistas de teatro, diplomáticos, damas y caballeros, que forman los huéspedes del hotel. No hay empresas.— Todos prestan su concurso desinteresadamente y el producto se destina íntegramente al socorro de las familias de los reservistas italianos partidos para la guerra. — Entrada general, 1 $.

CINEMATOGRAFOS

PALACE THEATRE. — CORRIENTES 757. — Hoy función tarde y noche: Las aventuras de Paulina, Concurso infantil de máscaras.

SELECT. — SUIPACHA 482. — HOY FUNCION tarde y noche: La atracción de la máscara.

BRILLANT PALACE. — SARMIENTO 1755. — TOdos los días variados estrenos, de gran actualidad.

CINE OPERA. — CORRIENTES 848. — HOY FUNción tarde y noche: Variado programa con estrenos.

SPLENDID THEATRE. — SANTA FE 1848. — HOY función tarde y noche: Vistas interesantes por la Robinne y Bertini.

LAVALLE. — LAVALLE 921. — HOY FUNCION tarde y noche: Corazón de hierro o el capital y el trabajo.

ELECTRIC PALACE. — LAVALLE 836. — HOY función tarde y noche: Cuando el corazón ha hablado.

SMART PALACE. — CORRIENTES 1279-1283. — Hoy función tarde y noche: Programa de risa por Carlitos, Max Linder y otros cómicos.

PETIT PALACE. — LIBERTAD 976. — HOY FUNción tarde y noche: Variado programa.

CINE NUEVO. — CANGALLO Y C. PELLEGRINI.— Hoy: Variado programa con grandes funciones y estrenos.

CRYSTAL PALACE. — CORRIENTES 1550. — HOY función tarde y noche: El verdadero deber, A casarse tocan.

CURSO GRATUITO DE TELEGRAFIA

En el local de la escuela Rioja 890 se dictan clases gratuitas de esta asignatura y en cuyo curso existen asientos vacantes. La enseñanza es para ambos sexos. Las clases funcionan los días lunes, miercoles y sabados, de 8 a 10 de la noche.

AVISOS POPULARES

DIEZ CENTAVOS POR PUBLICACION

TRABAJOS PEDIDOS

COCINERA SIN CAMA SE NECESITA, QUE SEPA su obligación, muy bien recomendada; Libertad 453, 5.o piso, derecha, de 9 a 1. Sueldo 50 $.

COCINERA JOVEN, ARGENTINA, SE NECESITA para casa de corta familia inglesa; tratar de 2 a 4 p. m., calle Echeverría 3470, Belgrano. Con recomendaciones.

JOVEN JAPONES QUE ENTIENDA DE COCINA Y otros trabajos, con recomendación, se necesita; Montevideo 756.

LAVANDERA Y OTROS QUEHACERES SE NECEsita con buenas recomendaciones para casa particular, sueldo 40 $; presentarse de 10 a 12 m. y de 1 a 4 p. m., Canning 2898.

MUCHACHA SE NECESITA, SUELDO 15 a 20 $; Australia 1731.

MUCAMA SIRVIENTA SE NECESITA PARA EStancia; Pino 1670, Belgrano.

MUCAMA DE COMEDOR PRACTICA, SE NECESIta con recomendaciones; Pino 1049, Belgrano.

MUCAMA GENERAL SE NECESITA MUY BIEN recomendada; Libertad 453, 5.o piso, derecha, de 9 a 1, sueldo 30 $.

SIRVIENTA SE NECESITA PARA TODO SERVIcio; Arenales 3672, sueldo 35 $.

SIRVIENTA JOVEN, QUE SEPA COCINAR SE NEcesita con cama; Callao núm. 36, tercer piso.

SE NECESITA UNA MUCHACHA DE 15 a 16 años, para ayudar en casa de familia, presentarse de 10 a 12, Rincón 171.

TRABAJOS OFRECIDOS

COCINERO SE OFRECE, REUPOSTERO ITALIANO, trabaja a todo estilo, sueldo módico, con o sin cama, ciudad o afuera, viaje pago, Córdoba 1606, F. Bustel.

COCINERO SE OFRECE DE PROFESION, HOMbre solo, trabaja a todo estilo, persona muy formal y de confianza, para servir familia, ciudad y campo, sueldo módico; Charcas número 1254.

CORREDOR O COMISIONISTA CON MUY BUEnas relaciones en toda la provincia de Entre Ríos se ofrece, y da referencias de primer orden. Dirigirse por carta a Jorge Domínguez, Concepción del Uruguay, Entre Ríos. perm.

COCINERO TENIENDO MUY BUENAS RECOMENdaciones de muy buenas casas, desea colocarse como peón de cocina con muy buena familia, con o sin pensión; Peña 2099, esquina Junín.

DEPENDIENTE PRACTICO DE ALMACEN Y SIN pretensiones, se ofrece. Por carta o particularmente a J. B. P., M. García 228. 440 v. 17 Marzo.

JOVEN DE 22 años SE OFRECE PARA AYUDANte de mayordomo de estancia o campo, sabe escribir a máquina. Tratar M. García 228, O. B. B., por carta o particularmente. 439 v. 17 Marzo.

MUCAMO DE COMEDOR FRANCES, FORMAL, se ofrece, recomendado, con frac y smocking; Juncal 2162, depto. 1.

MUCAMO DE COMEDOR SE OFRECE CON EXcelentes certificados de competencia y honradez; a M. B., Córdoba 952, departamento letra B.

Señora JOVEN ARGENTINA, HABLA FRANCES Y algo italiano, práctica en comercio, desea empleo, prefiriendo fotografía o galería de cuadros, M. Silvani, Montevideo 41. 434 v. Marzo 15.

Señorita DA LECCIONES DE PIANO, SOLFEO Y labores, en casa y a domicilio, Acevedo 3131, Palermo. 419 v. Marzo 21.

SE OFRECE COCINERA ARGENTINA, CON CAma; Río Bamba 647.

SE OFRECE MUCAMA DE ADENTRO CON BUEnas recomendaciones; Las Heras 2181.

TAPICERO FRANCES RECOMENDADO, OFRECEse para casas de familias. Hace toda clase de trabajo, especialidad en cortinados, muebles, fundas y tapizar paredes. Precios módicos, Canning 488, U. T. 2013, Mitre. v. Marzo 1.

VENTAS VARIAS

SE VENDE UNA MAQUINA DE CINE, MARCA Gaumont en buen estado, por datos en este diario.

ALQUILER DE CASAS

PIEZA ALQUILASE PERSONAS MAYORES, LUZ eléctrica, baño comodidades, Dpto. 3. Charcas 1532, $ 15.

PIEZAS LINDAS Y MUY BARATAS. UN HERMOso salón con gran balcón (6 metros por 7 1|2) por 70 pesos se alquilan. Belgrano 426.

PIEZAS AMUEBLADAS CON PENSION COMPLEta. Comida a la española. Condimentación a prueba de paladares delicados, por 70 pesos. Trato esmerado. Belgrano 426.

AVISO AL COMERCIO QUE DESDE LA FECHA ME hice cargo del activo y pasivo del negocio de zapatería, situado en la calle Defensa N.o 788 que giraba bajo el nombre de Viuda de Orsanigo, debiendo presentarse en el término de tres días; el que tuviera algún reclamo que hacer; pasado dicho término perderá todo derecho o reclamo alguno. Viuda de Orsanigo, Carlos Luis Orsanigo. v. 17 Marzo.

PROFESIONALES

MEDICOS

ANALISIS LABORATORIOS y FARMACIA *Abierto Día y Noche*
SUIPACHA 477
U. T. 818, Libertad DOCTORES **NELSON**

Doctor CANTARELL Especialista en las enfermedades de la piel, vías urinarias, secretas de ambos sexos y las propias de las señoras. Tratamiento científico, eficaz y rápido de la neurastenia, debilidad vital y agotamiento.
De 2 a 5 p. m. LAVALLE 910 y 8 a 9 p. m.

Dr. A. F. CELESIA
Cirugía y enfermedades de señoras. De 2 a 4 p. m. — Bartolomé Mitre 1791.

DOCTOR PICCININI
Especialista en enfermedades secretas, gastro intestinales y piel. — Consultas de 11 a 12 a. m. y de 4 a 6 p. m. Consultas 5 pesos, aplicaciones del 914, 20 $. — Corrientes 1211. 136 v. Abril 18.

DOCTOR W. E. ESCUDERO
Señoras, niños y partos. Lunes y viernes, de 4 a 6 p. m. — Arenales 1592. — U. Telef. 238, Juncal.

DOCTOR A. C. REBUFFO
Enfermos de los ojos
Consultas de 10 a 11 y 2 a 6 p. m.
Bmé MITRE 1038 per.

Dr. MAMERTO ACUÑA
Profesor de la Facultad de Medicina. Enfermedades de niños. Consultorio de 2 a 4 p. m. MAIPU 817. 208 v. Julio 22.

DOCTOR ELIZALDE
Especialista en vías urinarias, jefe de clínica del servicio de las enfermedades del riñón, próstata, vejiga, etc., en el hospital San Roque. Consultas de 2 a 6. MAIPU 813. 209 v. 22 Abril.

DOCTOR A. NOCETI
Enfermedades de los ojos y prescripción de anteojos. De 1 a 6 p. m.
MAIPU 535. per.

DOCTOR MARTIN M. TORINO
Médico cirujano. Enfermedades crónicas e internas. Ha trasladado su consultorio a ARENALES 1640. Consultas de 1 a 3. 212 v. Julio 24.

DOCTOR E. G. FIGUEROA
Afecciones intestinales, estómago y abdominales, tratamiento especial de las hemorroides. — Santa Fe 1273. De 4 a 6 de la tarde.

Doctor CASTAÑEDA
Garganta, nariz y oído. Jefe de clínica de la especialidad en el Hospital Durand. — Esmeralda 821.— Consultas de 4 a 6. 336 v. 31 Mayo.

Dr. GENARO SISTO
Profesor Sup. de Clínica Infantil de la Facultad de Medicina. — Jefe del servicio de niños del Hospital Alvear. Ex jefe del servicio de niños del Hospital Italiano. — Horas de consultas: de 2 a 4 p. m. U. T. 3283 (Juncal). — Calle Talcahuano 1042. 452 v. 15 Junio

ABOGADOS

Dr. FRANCISCO BEIRO
TALCAHUANO 287 U. T. 796, Libertad

DOCTOR VICENTE C. GALLO
Estudio: Avenida de Mayo 1411.
U. T. 665 (Libertad)

DOCTOR FERNANDO SAGUIER
Estudio: Florida 440.
U. T. 6087 (Avenida)

DOCTOR TOMAS DE VEYGA
Estudio: Sarmiento 643, U. T. 6060 (Aven.)
La Plata, calle 7 N.o 791. U. T. 377, La Plata

DOCTOR LEOPOLDO MELO
Estudio: Bmé. Mitre 311
U. T. 1913 (Avenida) y 1866 (Juncal)

Dr. TOMAS A. LE BRETON
Estudio: Bmé. Mitre 343

Dr. ERNESTO CORVALAN
Estudio: Avenida de Mayo 981
U. T. 3900 (Libertad)

DOCTOR JULIO A. ROJAS
Estudio: Uruguay 543. Dpto. 2.
U. T. 1955, (Libertad)

Estudio de los Dres. CELESIA Y SILVA
Tucumán 900, U. T. 1165 (Libertad)

DOCTOR LUIS J. ROCCA
Anchorena 626.—U. T. 841 (Mitre)

DOCTOR ELEODORO LOBOS
Estudio: Maipu 462
U. T. 22 (Avenida) y 3710 (Avenida)

DOCTOR EMILIO ZORRAQUIN
Estudio: Cangallo 666
U. T. 270 (Avenida) y 3894 (Juncal)

Doctor Leonardo Pereyra Iraola
Estudio: Florida 880, U. T. (Av.)
Esmeralda 1212, U. T. 1521 (Juncal)

DOCTOR VICTOR M. MOLINA
Estudio: Avenida de Mayo 605
U. T. 4954 (Avenida)

Dr. DOMINGO E. SALABERRY
Defensa 188

Doctor Andrés Ferreyra
Estudio: Lavalle 1378
Unión Telefónica 4240 (Libertad)

DOCTOR RAUL MANRIQUE
Estudio: Sarmiento 2229
U. T. 6197 (Avenida) y 357 (Mitre)

DOCTOR JOSE M. GIUFFRA
Estudio: Talcahuano 446

DOCTOR PEDRO A. FOX
Estudio: B. Mitre 754

DOCTOR CARLOS F. MELO
Atiende personalmente su estudio de abogado
URUGUAY 546 U. T. 3784 (Lib.)

DOCTOR M. ALVAREZ COMAS
Abogado
U. T. 3554, Avenida Sarmiento 412

DOCTOR HIPOLITO LEYS
Estudio: Lavalle 930, U. T. 3608 (Lib.)

CONVOCATORIAS

MINISTERIO DEL INTERIOR

Convocatoria a elecciones

Buenos Aires, febrero 9 de 1916.
Atento a lo dispuesto por los artículos 22 y 23 de la Ley Elecciones Nacionales de febrero 13 de 1912 (N.o 8871).

EL PRESIDENTE DE LA REPUBLICA

Decreta:

Artículo 1.o Convócase al pueblo de la Capital Federal para el día domingo 2 de abril próximo, con el objeto de que proceda: 1.o, a la elección de cuarenta y cuatro electores de Presidente y Vicepresidente de la República; 2.o, a la elección de once diputados al honorable Congreso de la Nación en reemplazo de los ciudadanos Marcelo T. de Alvear, José L. Cantilo, Enrique Dickmann, Luis María Drago, Vicente C. Gallo, Juan B. Justo, Fernando Saguier, Delfor del Valle y Estanislao S. Zeballos, que terminan su mandato el día 30 de abril próximo, y de los ciudadanos Alfredo L. Palacios y Lauro Lagos, que renunciaron y cuyos mandatos terminaban en la misma fecha.
Art. 2.o De conformidad con lo prescripto en los artículos 55 y 58 de la mencionada Ley, cada elector votará por treinta electores de Presidente y Vicepresidente de la República, colocando en un mismo sobre las listas de los candidatos.
Art. 3.o Comuníquese, publíquese, dese al Registro Nacional y archívese. — PLAZA. — Miguel S. Ortiz.
300—v. ab. 1.

BANCO CONSTRUCTOR ARGENTINO. — ASAMblea General Ordinaria del [illegible] de Marzo de 1916.— Primera Convocatoria. — De conformidad con lo prevenido en el artículo [illegible] de los Estatutos, se cita a los señores accionistas a la Asamblea General Ordinaria que tendrá lugar el 30 de Marzo de 1916 a las 4 p. m. en el local social, [illegible] para tratar la siguiente

ORDEN DEL DIA

1.o Lectura y consideración de la memoria, balance general e inventario, cuenta de ganancias y pérdidas e informe del síndico, correspondientes al ejercicio terminado el 31 de Diciembre de 1915.
2.o Distribución de utilidades.
3.o Elección de presidente, vicepresidente, un vocal y un suplente por tres años en reemplazo del señor José Rezzan[illegible] [illegible] los señores José Castagnoli y [illegible] que terminan su mandato, [illegible] dos años en reemplazo de [illegible] Berdenave y Pablo B. Claverie [illegible] dico titular y dos síndicos suplentes [illegible] reemplazo de los señores [illegible] Caunedile y Alfonso Boude.
4.o Designación de dos accionistas [illegible] ben y firmen el acta de la Asamblea.
Nota.—Los señores accionistas [illegible] a la Asamblea, [illegible] Estatutos, deberán depositar en la [illegible] co, hasta dos días antes [illegible] las acciones y certificados [illegible]
Buenos Aires, marzo [illegible] de 1916. [illegible] sidente. A. Ferrero, secretario [illegible] tructor Argentino", C. [illegible]
236 v. Marzo [illegible]

"AMERICA". — COMPAÑIA ARGENTINA DE SEguros. [illegible] la Asamblea General [illegible] corriente a las [illegible] fía, calle San Martín [illegible] ver sobre la Memoria [illegible] al vigésimonoveno [illegible] elección de síndico y suplente [illegible] tores en reemplazo de los salientes señores [illegible] Gabriel [illegible] señores Francisco Mendez [illegible] Bustamante que renunciaron. [illegible] Los tenedores de acciones [illegible] tarán en la Dirección General hasta [illegible] a la fecha de la Asamblea.
Buenos Aires, Marzo 15 de 1916. — Alfredo [illegible] Fernández, Director General. 423 v. [illegible] Marzo

"PROVIDENCIA" — COMPAÑIA NACIONAL DE Seguros sobre la vida. — [illegible] Asamblea General Ordinaria, [illegible] la sede social de la Compañía [illegible] 30 de Marzo próximo, a las 4 [illegible] para considerar la siguiente

ORDEN DEL DIA

1.o Consideración de la Memoria, Balance [illegible]
2.o Nombramiento [illegible]
3.o Nombramiento [illegible]
4.o Aprobación [illegible] fecha.
Se les recuerda a los señores [illegible] tos, de depositar [illegible] tres días de anticipación [illegible] la asamblea.
Buenos Aires, marzo 11 de 1916. [illegible] Director Administrador. [illegible]

DIRECCION PATENTES DE INVENCION Y MARCAS DE FABRICA, DE COMERCIO Y DE AGRICULTURA.

Marcas solicitadas el 15 de marzo de 1916

Acta N.o [illegible] Aceites comestibles, clase [illegible]
Acta N.o 51.960 [illegible] bacos en general, clase [illegible]
Acta N.o 51.961 [illegible] alimenticias, etc., clase [illegible]
Actas Nos. 51.958 y [illegible] — Calefacción, ventilación, iluminación [illegible] ción, hidroterapia, sanitarios, [illegible] tería, cuchillería, pinturería, [illegible] quincallería, etc., clase [illegible]
Acta N.o 52.003. — [illegible] Confecciones, calzado, sombrerería, [illegible]
Actas Nos. 52.001, [illegible] manos y Chiapp[illegible] — Substancias medicinales, [illegible] céuticos, etc., clase 2. [illegible] tería, etc., clase 16. Perfumería [illegible]
Acta N.o 52.024 — The Stand[illegible] pany. — Hules, linoleum, [illegible]
Actas Nos. 52.005 a [illegible] — Substancias químicas usadas en las [illegible] fía, etc., clase 1. Substancias medicinales [illegible] ticas, etc., clase 2. Substancias vegetales [illegible] minerales, etc. [illegible] dustrias, trabajados, etc. [illegible] Máquinas [illegible] ratos para toda [illegible] Instrumentos quirúrgicos [illegible] Instrumentos y aparatos [illegible] lojería, joyas, metales [illegible] mica en general, [illegible] tro-plata, etc., clase [illegible] sería, cabuilería, [illegible] Armería, explosivos, [illegible] Máquinas, aparatos y elementos de transporte en general, etc., clase [illegible] ción, etc., clase 12. Calefacción, ventilación, [illegible] ción, refrigeración, hidroterapia, sanitarios, [illegible] se 14. Telas y tejidos en general, etc., [illegible] trería, pasamanería, [illegible] goma guttapercha, etc., clase 17. Material [illegible] prenta, librería, papelería, etc., clase 18. Cueros y pieles sin preparar, preparados, etc., [illegible] tricidad, maquinarias, artefactos para producir [illegible] za, calor, etc., clase 20. Substancias alimenticias [illegible] clase 22. Bebidas en general, clase 23. [illegible] agricultura, horticultura, etc., clase 24. Aparatos para la destrucción y caza de animales, etc. [illegible]
Acta N.o 52.029. — Nicolás Samerson. — Pinturas, colores, barnices, etc., clase 10.
Acta N.o 52.030. — J. J. Clark y Louis [illegible] — Películas y cintas cinematográficas, etc., clase [illegible]
Acta N.o 52.031. — The South America [illegible] Gath y Chaves Ltda. — Substancias alimenticias, clase 22.
Acta N.o 52.032. — Pedro Napolitano. — Cremas para calzado, clase 14.

OBLIGADO & Cía.
Agentes de Patentes y Marcas — B. Mitre 343

Adolfo Bullrich y Cía.

Sucursales y remates-ferias de haciendas periódicos en Bahía Blanca, Azul, Chascomús, 30 de Agosto, Necochea, Coronel Suárez, Utracán, Quequén y De Bary.

9.000 NOVILLOS — EN GENERAL PINTO, de 1 1|2 a 4 años, incluso 1.000 vacas de gran clase y en muy buen estado. Entre los novillos, muchos de los cuales se venderán en lotes de una marca, figuran lotes muy recomendables por su clase y por su estado. Primer remate-feria a realizarse en el establecimiento **San Rafael,** en General Pinto, F. C. O., distante 1 legua de la estación.

El miércoles 22 de marzo, a la 1 de la tarde, con las haciendas a la vista y en lotes apropiados.

TRENES

Los concurrentes de esta capital tienen tren de la estación Once la víspera del remate, a las 8 de la noche; este tren pasa por Suipacha a las 10.45 p. m., por Lincoln a las 3 a. m. y llega a General Pinto a las 3.52 de la mañana; llevará agregado un dormitorio especial que quedará en esta localidad para regresar con la concurrencia a Buenos Aires. Las comodidades para el coche dormitorio pueden solicitarse en las oficinas del F. C. O.

De Bragado sale tren la víspera de la venta, a las 12.27 de la tarde, pasa por Los Toldos a la 1.41 p. m. y llega a Lincoln a las 2.45 p. m., por Lincoln pasa a las 3 a. m. del día de la venta el tren para Pinto.

De Villegas sale tren el mismo día del remate a las 6 de la mañana, y llega a General Pinto a las 8.44 a. m. Los interesados de Rosario pueden hacer uso del Rosario a Puerto Belgrano que sale de aquella ciudad a las 8 a. m. de la víspera del remate, pasa por San Gregorio a las 4.30 de la tarde y llega a Los Callejones a las 6.10 p. m.

De Bahía Blanca, estación A. Solier, sale tren también la víspera del remate a las 12.50 de la tarde, pasa por Pringles a las 6.30 p. m., por Coronel Suárez a las 9.20 p. m., por Capitán Castro a las 4 a. m., por Timote a las 6 a. m. y llega a Los Callejones a las 8.24 a. m.

Los Callejones dista unas 6 leguas de General Pinto; hay allí hoteles para pernoctar y coches que podrán utilizar los interesados para trasladarse a San Rafael. En General Pinto, los interesados hallarán coches para su conducción al establecimiento, así como hoteles para almorzar, pues en el establecimiento no se servirá almuerzo. Comisión 2 o|o al vendedor y 2 o|o al comprador. Otros informes, en nuestra casa, Florida 269 y 273, Buenos Aires, o al señor Ricardo Rodríguez, en el mismo establecimiento.—Adolfo Bullrich y Cía

459-v-21 marzo

BRAVO Y GALLO

EXCEPCIONAL REMATE DE ALAMBRE, VARILLAS, TORNIQUETES y GRAMPAS

EXCEPCIONAL REMATE DE ALAMBRE, varillas, torniquetes y grampas.

10.000 rollos de alambre galvanizado y de púa, por cuenta y orden de los ferrocarriles del Estado. Toda la mercadería, que es sobrante de una gran partida de primera calidad, está en perfecto estado en razón de haberse recibido directamente de la fábrica y haber estado a buen resguardo.

La venta será sin base, al contado y en lotes al alcance de todos los interesados.

El jueves 23 de marzo, a las 3, en nuestro hall. Corrientes 562.

Especificaciones: 6.000 rollos de alambre ovalado 17|15, calibre de París, sección mínima 5.41 m|m2, acero galvanizado de primera calidad. Superficie uniforme sin escamas, soporta sin romperse una tensión de 110 kilogramos por m|m2 y una flexibilidad de 7 flexiones a 180 grados como mínimo. Acondicionados en rollos de 50 kilos, y procedentes de la fábrica "Compañía Alambres Dresselforffer", Alemania.

4.000 rollos alambre de púa, fabricados por la "Fábrica Sambre Escaut", de Bélgica, 2 hilos acero galvanizado sección circular, primera calidad, número 14, calibre de París, de 3|8 m|m2 cada uno, de cuatro púas de acero galvanizado y sección circular con una separación de 76 m|m, en rollos de 50 kilos aproximados, y de una sola pieza.

537 rollos alambre número 14 calibre de París, 2.2 m|m2 de diámetro, hierro galvanizado liso, sección circular, en rollos de una sola pieza, acondicionados en rollos de 48 a 50 kilos cada uno.

594.344 varillas hierro I, número 3, de 22 m|m. por 16 m|m., altura 1m39, 6 agujeros a contar desde una de las extremidades a distancia de 4, 34, 61, 86, 106 y 126 centímetros. Peso de cada varilla, 1 k. 160 gramos.

56.921 torniquetes de hierro según plano. Acondicionados en paquetes de fácil transporte.

1.088 kilos de grampas y 480 llaves.

Las muestras de las mercaderías están a disposición de los interesados en nuestra casa, Corrientes 562 y el saldo en los galpones de carga del ferrocarril Compañía General Buenos Aires, calle Vélez Sársfield y Suárez, donde los interesados podrán examinarla para evitar reclamaciones: en la oficina de informes de la sección carga, indicarán los galpones en que se encuentra la mercadería.

Los alambres fueron recibidos por intermedio de la casa Knowles y Fóster, de Londres.

Seña, 20 o|o. Comisión, 10 o|o a cargo del comprador.—Bravo y Gallo. 397-v. m. 22.

PEDRO Y ANTONIO LANUSSE

EN CACHARI, F. C. S.

2140 vacunos
1100 lanares
4 reproductores

EL LUNES 20 DE MARZO

A LA 1 P. M., EN EL LOCAL DE LOS SEñores Avila y Cía., con las haciendas a la vista, perfectamente clasificadas en lotes y de acuerdo con el siguiente detalle:

Hacienda vacuna — 120 novillos mestizos Durham, 3 años, gordos; 250 novillos mestizos Durham, 3 años, muy buen estado, invernada; 100 novillos mestizos Durham, 2 12 años, buen estado; 400 novillos mestizos Durham, 2 años, muy buen estado, invernada, mayor parte una marca; 180 novillos mestizos Durham, 1 1|2 a 2 años, muy buen estado, invernada; 190 novillos, mestizos Durham, 1 1|2 años, buen estado, invernada, marca Gibson; 180 novillos mestizos Durham, 1 1|2 años, buen estado, invernada, mayor parte mocnos, marca Gibson; 120 vacas mestizas Durham, gordas, servidas; 350 vacas mestizas Durham, con 70 terneros; 30 vaquillonas mestizas Durham, 2 años, servidas, marca La Tomasa; 60 vaquillonas mestizas Durham, 2 años, servidas, gran estado; 20 vaquillonas mestizas Durham, 2 años, servidas.

Hacienda lanar.—800 ovejas mestizas Lincoln, gordas, cría o consumo; 180 capones Lincoln, para consumo; 120 ovejas Lincoln, al corte.

Reproductores.—1 toro puro por cruza, procedente de La Tomasa; 1 padrillo Percherón, 3 años, marca La Tomasa; 2 padrillos Percherones, 3 años, marca La Campana.

Ventas al contado. Comisión 2 o|o a compradores y vendedores en haciendas generales y 3 o|o en reproductores y yeguarizos.

Trenes. — De Constitución sale la víspera tren a las 6.38 p. m. que pasa por Las Flores a las 10.23 p. m. y llega a Cacharí a las 11.44 de la noche.

El día del remate sale a las 8.05 a. m. que pasa por Las Flores, a las 11.55 a. m., y llega a Cacharí a la 1.22 p. m.

Del Tandil sale tren la víspera del remate a las 9.50 a. m., pasa por Rauch a las 11.16 a. m. y llega a Las Flores a la 1.20 p. m., por Las Flores pasa el tren para Cacharí a las 10.23 de la noche.

Por informes y pedidos de local, al señor J. J. Sassail, en Cacharí, o a nuestro escritorio en ésta.—Pedro y Antonio Lanusse.

460-v mar 18

MAÑANA
A LAS 4 P. M.

Tienda y Zapatería

PACHECO y RECIO
CORRIENTES 531

lun. y vier.

"La Ganadera"

Sociedad Anónima

El domingo 19 de marzo a la 1 p. m.

CAMPO EN BOLIVAR. — A 2 1|2 LEGUAS de la estación Pirovano; 2.500 hectáreas, fraccionado en lotes de 72 a 177 hectáreas, con 43 a 81 pesos de cédula argentina por hectárea y lotes de 1 a 6 hectáreas, estos últimos, pago al contado. El campo linda con la sucesión de don Carlos Casares, sucesión de don Benigno J. del Carril, señor don Diego C. Pueyrredón y sucesión de don Martín Garay. Es de tierras muy buenas, apto para agricultura y ganadería. En algunos campos linderos hay campos alfalfados, por lo que se podrá apreciar la bondad de los campos de esa región; agua dulce a tres metros. Los lotes que reconocen hipotecas a favor del Banco Hipotecario Nacional, en cédulas de 6 o|o de interés y 1 o|o de amortización, a un plazo de 30 años, son casi la totalidad y se entregarán con los intereses al día. Seña, 8 o|o. Comisión, 2 o|o. Escrituras por ante el registro del señor L. Alfredo Vaccarezza.

CAMPO EN BOLIVAR, a 5 leguas de este pueblo y 3 de la estación Unzué. 2.099 hectáreas en un lote o dividido en 2 fracciones de 500 hectáreas y 1 de 1099, campo de pastos, especial para dedicarlo a ganadería, la mayor parte bueno para agricultura. Actualmente hay buena parte dedicada a esto último. Si hay interesados en el acto de la venta, se rematará en un solo lote; de lo contrario, en tres fracciones, como queda dicho. Base, 80 pesos por hectárea. Pago $ 80.000 al 17 de abril de 1917 y 8 1|2 o|o de interés, resto al contado, en el primer caso. En el segundo caso, $ 60 por hectárea al escriturar, resto a dos años de plazo con 8 1|2 o|o de interes y garantía hipotecaria sobre el mismo campo. Seña, 8 o|o. Comisión, 2 o|o. Escritura por ante el escribano señor José M. Ubici, dentro de los quince días efectuado el remate.

CHACRAS EN TORRECITA. Partido de Bolívar, a cinco cuadras del centro de población Torrecita, 1 de 38 hectáreas (letra H del lote 6). Base, $ 60 la hectárea. Una de 21 hectáreas, base $ 120 la hectárea y otra de 17 hectáreas, base 150 pesos la hectárea, mitad al contado y la otra mitad a un año de plazo. 8 o|o de interés. Seña, 8 o|o. Comisión, 2 o|o.

QUINTAS EN BOLIVAR, lindando a la planta urbana; una de 1 hectárea con población de material, molino, parte cercada con tejido de alambre de 1.50 m. de alto, 400 plantas frutales de tres años y más de 400 sauces, eucaliptos, etc. Base, $ 4.000. Otra de 1 hectárea, con más de 200 frutales. Base, pesos 1.000 y 6 quintas más desde media hectárea a una hectárea. Base, de $ 200 a 700 pesos el lote. Pago mitad al contado y mitad a un año de plazo, con 8 o|o de interés. Seña, 8 o|o. Comisión 2 o|o. Los campos, chacras y quintas mencionados, remataremos en el orden detallado, el domingo 19 de marzo de 1916, en nuestro salón de ventas en Bolívar (F. C. S.), empezando la venta por el campo "La Tordilla, o sea la "Colonia Lynch".

Planos e informes á nuestros escritorios en Buenos Aires, Avenida de Mayo 945, Laguna Alsina estación Bonifacio (F. C. S.). Caseros estación Daireaux (F. C. S.) y casa central en Bolívar (F. C. S.) — Juan Salduna, gerente.

401-v. 18 m.

ZANOLETTY Y BOUCHE

LAVALLE 1485

JUDICIAL. CASA MEDANOS 1693 ENTRE Trelles y Avenida San Martín, remataremos esta propiedad.

El 19 de marzo, a las 5 p. m., por orden del señor juez doctor Balarino, secretaría del doctor Pizarro en el juicio seguido por Pablo Ornato contra Arcángel Perussi, sobre cobro hipotecario, su terreno se compone de 13.55 de frente por 14.39 en el S. O., 16.80 en el N. E. y 15.11 en su contrafrente, su edificio consta de 2 piezas grandes y una chica, revocadas en cal, pisos de madera, techo de zinc, tasación 5.200 pesos, base las dos terceras partes o sea 3.480 pesos. Seña 8 o|o. Comisión 2 o|o. Datos en la secretaría o en nuestro escritorio, Lavalle 1485.

392|v|21 mz

CASARES Hnos. & DIEHL

12.000 VACUNOS EN CHARLONE, F. C. al Pacífico.

En nuestro cuarto remate especial de haciendas que celebraremos en las instalaciones de nuestro representante señor José M. Blanco, en Charlone, F. C. P. (ramal de Rufino a Buchardo) y para el que tenemos consignados hasta la fecha 12.000 vacunos alta mestización Durham, incluso lotes de 500 a 1000 novillos sola marca de reputados establecimientos.

El jueves 30 de marzo, a la 1 p. m.

Por consignaciones y pedidos de local, dirigirse a nuestros escritorios, Sarmiento 357, o a nuestro representante en Charlone. Oportunamente detalles completos. — Casares Hnos. y Diehl 395—v. mar. 29

Banco Hipotecario Nacional

SUCURSAL SALTA

CAMPO EN LA COLONIA RIVADAVIA, departamento Rivadavia, partido General Belgrano. Préstamo número H.a 121|5506; serie E. — El Banco Hipotecario Nacional rematará en el local de su sucursal en la ciudad de Salta, establecida en la calle Alsina número 16 al 18, el día **MIERCOLES VEINTE Y DOS DE MARZO DE MIL NOVECIENTOS DIEZ Y SEIS, A LAS DOS DE LA TARDE,** un campo situado en la colonia Rivadavia, departamento Rivadavia, partido General Belgrano, jurisdicción de la provincia de Salta, señalado con el número 24 en el plano oficial de dicha colonia el que se encuentra limitado: al norte, con terrenos fiscales; al sur, con el antiguo cauce del río Bermejo; al este, con el lote número 25, propiedad de la sucesión de don Félix Giménez, y al oeste, con propiedad de don Pablo Argarañaz. La superficie calculada de este campo es de media legua de frente sobre el río citado, por dos leguas de fondo; pero no existiendo plano ni mensura, esta venta se hará ad-corpus. El campo tiene buenos pastos naturales, abundantes bosques con madera y le sirve de abrevadero el río Bermejo.

BASE DE VENTA, $ 1.000

El comprador continuará haciendo el servicio de una hipoteca de $ 1.000 que reconoce la propiedad, reducida hoy a $ 227 con 310 milésimos y abonará en dinero el exceso sobre esta suma hasta el precio de compra. Los títulos pueden ser examinados en la oficina del Banco antes del remate. Verificado éste, no habrá lugar a reclamo. Seña 5 o|o y comisión 1 o|o que serán exigidas en efectivo en el acto del remate, el que se efectúa con sujeción a lo dispuesto en las leyes vigentes números 8172 y 9155. Por informes ocurrir al Banco Hipotecario Nacional (25 de Mayo número 245, capital federal) o a su sucursal en Salta.

Aviso iniciado en LA EPOCA el 4 de marzo de 1916. 394-v.mar. 22.

SUCURSAL SALTA

CAMPO EN EL DEPARTAMENTO DE SAN Carlos, con una superficie de 751 hectáreas, 38 áreas, 30 centiáreas. Préstamo número H.o 261|16.490, serie H. de $ 23.000.

El Banco Hipotecario Nacional rematará en el local de su sucursal en la ciudad de Salta, establecida en la calle Alsina número 16 al 18, el día **VIERNES VEINTE Y CUATRO DE MARZO DE MIL NOVECIENTOS DIEZ Y SEIS, A LAS DOS DE LA TARDE,** una finca denominada Angastaco, ubicada en el departamento de San Carlos, jurisdicción de la provincia de Salta, con superficie de 751 hectáreas, 38 áreas y 30 centiáreas o lo más o menos que resulte dentro los linderos siguientes: al Norte el Río Angastaco; al Este con terrenos de doña Gregoria A. de López; al Sud con la obra del Estanque y herederos de don Juan de la Cruz Quipildor y al Oeste con propiedad de doña María A. de Rivero, terrenos de la Capilla y otros. La propiedad de que se trata contiene un establecimiento vinícola, con bodegas, lagares, depósitos y buena casa para familia. Contiene terrenos cultivados con alfafares y aptos para maíz trigo, cebada y otros cereales. Los viñedos frutales ocupan una superficie de 18 a 20 hectáreas aproximadamente y están sobre encatrados de alambres. Los alfalfares tienen una extensión más o menos de 50 hectáreas divididos en ocho potreros. Posee agua propia para la irrigación de plantaciones y cultivos. El resto del terreno es de pastoreo. El Banco no se responsabiliza del estado de conservación en que se encuentran los adelantos que se indican y de la exactitud de los datos consignados.

BASE DE VENTA, $ 23.000

El comprador continuará haciendo el servicio de la hipoteca originaria de $ 23.000 que reconoce la propiedad, reducida hoy a pesos 16.406 con 532 milésimos y abonará en dinero el exceso sobre esta suma hasta el precio de compra. Los títulos pueden ser examinados en la oficina del Banco antes del remate. Verificado éste, no habrá lugar a reclamo. Seña 5 o|o y comisión 1 o|o que serán exigidas en efectivo en el acto del remate, el que se efectúa con sujeción a lo dispuesto en las leyes vigentes números 8172 y 9155. Por informes, ocurrir al Banco Hipotecario Nacional (25 de Mayo número 245, capital federal) o a su sucursal en Salta.

Aviso iniciado en LA EPOCA el 6 de marzo de 1916. 396-v. 24 m.

EDICTOS JUDICIALES

Por disposición del señor juez de primera instancia en lo civil de la Capital de la República, doctor Julián V. Peña se cita, llama y emplaza por el término de treinta días, contados desde la primera publicación del presente, a los acreedores de don ARTURO A. MARCHESE, para que dentro de dicho término presenten al síndico doctor Angel G Carranza Mármol, domiciliado calle Talcahuano número 469, los títulos justificativos de sus créditos bajo apercibimiento de lo que hubiere lugar por derecho.

Buenos Aires, Febrero 4 de 1916. — Luis García Fernández, secretario. 296 v 17 Marzo.

Por disposición del señor juez de comercio doctor Eduardo M. Naón, se hace saber por el término de ocho días, a los señores acreedores de la razón social VIOLA CIPIOTA y Cía., el siguiente auto: Buenos Aires, Febrero 21 de 19916 — Autos y vistos: Por lo que resulta del acta que antecede, declárase en estado de quiebra a la razón social VIOLA CIPIOTA y Cía., nombrándosee síndico al Banco de la Nación por no haber tenido mayoría ninguna de las fórmulas propuesta en la junta, quien deberá aceptar el cargo en firma ante el actuario. Fijóse como fecha provisoria de la cesación de pagos, el 15 de Enero del corriente año; líbrese oficio al señor Director de Correos para que se retenga y remita al síndico, la correspondencia epistolar y telegráfica de los fallidos. Intímese a todos los que tengan bienes y documentos de los concursados para que los pongan a disposición del síndico, bajo las penas que corresponden, prohibiendo hacer pagos o entrega de efectos a los fallidos, bajo apercibimiento de no quedar exonerado de las obligaciones pendientes. Procédase por el escribano don Horacio J. Luque y al síndico nombrado a la ocunación de todos los bienes y pertenencias de los fallidos, bajo el correspondiente inventario: líbrese los oficios del caso a los señores jueces de comercio y a la Oficina de Embargos e Inhibiciones, para que se anote lo que se decreta contra los fallidos. Hágase saber este auto por edictos que se publicarán en los diarios "Boletín Judicial" y LA EPOCA, los que se publicarán por ocho días Rep. las fojas: E. M. Naón. Ante mí. J. Arturo Aguilar. Palacio de Justicia, 5.o piso, sobre Lavalle. — J. Arturo Aguilar. 405 v. Marzo 17.

Por disposición del señor juez de comercio de la capital doctor Eduardo M. Naón, secretaría del autorizante, se hace saber que habiendo sido declarado en estado de quiebra don Jaime Fuerte, se ha dictado la siguiente providencia. Buenos Aires, Febrero 22 de 1916. — Autos y Vistos: Estando justificados por las constancias de autos los extremos exigidos por la ley, declárase en estado de quiebra a don JAIME FUERTE. Nómbrase contador a don Esteban Tiscornia, a quien le ha correspondido según el sorteo practicado en este acto ante el actuario. Fíjase como fecha provisoria de la cesación de pagos el día de su presentación a los Tribunales; líbrese oficio al señor Director de Correos para que retenga y remita al contador nombrado la correspondencia epistolar y telegráfica del fallido, que deberá ser abierta en su presencia o por el juez en su ausencia, a fin de entregarle la que fuere puramente personal; intímese a todos los que tengan bienes y documentos del fallido para que los pongan a disposición del contador, bajo las penas y responsabilidades que corresponden; se prohibe hacer pagos o entrega de efectos al fallido, so pena a los que lo hicieren, de no quedar exonerados, en virtud de dichos pagos y entregas, de las obligaciones que tengan pendientes en favor de la masa; procédase por el actuario y el contador nombrado a la ocupación, bajo inventario, de todos los bienes y pertenencias del fallido; líbrense los oficios del caso a los señores jueces de comercio y a la Oficina de Embargos e Inhibiciones y cítese al señor Agente Fiscal. Publíquense edictos por seis días en los diarios "Boletín Judicial" y LA EPOCA, haciendo saber este auto y convocando a los acreedores a junta de verificación de créditos, que tendrá lugar en la sala de audiencias del juzgado el día diez y siete de Marzo a las 2 p. m.

Se señalan para notificaciones en secretaría los días lunes y jueves o el siguiente hábil, si alguno de éstos fuere feriado. — Rep. la foja. Practíquese el inventario por el escribano Raúl Luis Herrera. — E. M. Naón. Ante mí: Federico Villafañe.

Buenos Aires, marzo 8 de 1916. — Federico Villafañe, secretario. 414 v. 18 Marzo.

Por disposición del señor juez de comercio de la Capital de la República, doctor Félix Martín y Herrera, se hace saber por medio del presente y por el término de ocho días, a todos los acreedores de CHILLADO HERMANOS Y COMPAÑIA, que deben comparecer a la audiencia del día 29 de Marzo entrante a las 3 p. m., a la Sala de Audiencias del Juzgado, a fin de que tenga lugar la junta de acreedores solicitada por dichos señores y para verificar los créditos.— A. N. Matienzo, secretario. — Palacio de Justicia, 6.o piso. — A. N. Matienzo. v. 2o Marzo.

Por disposición del señor juez de paz de este partido, don Antonio Gallo, se cita y emplaza, por el término de treinta días a contar desde la primera publicación del presente, a todos los que como herederos o acreedores, se consideren con derecho a los bienes quedados por fallecimiento de don FERMIN IREREGUI, a fin de que durante dicho término y bajo apercibimiento de lo que hubiere lugar por derecho, comparezcan ante este juzgado a deducir en forma sus acciones; Adolfo Alsina, Marzo 14 de 1916. — Carlos Cané, secretario. 454 v. Abril 19.

El señor juez en lo civil de la Capital de la República, doctor Gerónimo Balarino, ha dispuesto se llame y emplace, por el término de treinta días, contados desde la primera publicación del presente, a todos los que se consideren con derecho a los bienes dejados por doña ENRIQUETA MARZULLO o ENRIQUETA CASALE DE MARZULLO, ya sean herederos o acreedores, para que dentro de dicho término comparezcan a deducir sus acciones por ante su juzgado y secretaría del que suscribe, bajo apercibimiento de lo que hubiere lugar por derecho.

Buenos Aires, marzo 2 de 1916. — M. C. Pizarro, secretario. 428 v. 15 Abril.

Por disposición del señor juez de comercio de la Capital Federal, doctor Tristán M. Avellaneda, se cita, llama y emplaza al señor EDUARDO GRONDONA, para que dentro del término de quince días comparezca al juzgado a reconocer las firmas que suscriben con su nombre unos pagarés presentados por el Banco Español del Río de la Plata, y a estar a derecho en dicho juicio, bajo apercibimiento de dárselas por reconocidas y de nombrarle al señor Defensor de Ausentes para que lo represente en el juicio.

Buenos Aires, febrero 28 de 1916. — Arturo Navarro. v. 25 Marzo.

Por disposición del señor juez de comercio de esta Capital Federal, doctor Alberto Estrada, interinamente a cargo del juzgado del doctor Tristán M. Avellaneda, se hace saber a los acreedores de la señora Carmen M., Viuda de Valetto, que ha sido transferida para el día 27 del corriente mes a las tres p. m., la junta de verificación de créditos.

Buenos Aires, marzo 11 de 1916. — Fernando Cermesoni, secretario. 444 v. Marzo 17.

El señor juez de 1.a instancia en lo civil de la Capital de la República, doctor don Jerónimo Balarino, ha dispuesto se cite, llame y emplace por el término de treinta días contados desde la primera publicación del presente, a todos los que se consideren con derecho a los bienes dejados por don RICARDO PEYRO, ya sean como herederos o acreedores, para que dentro de dicho término comparezcan a deducir sus acciones en forma por ante su juzgado y secretaría del que suscribe, bajo apercibimiento de lo que hubiere lugar por derecho.

Buenos Aires, marzo 15 de 1916. — Horacio H. Dobranich, secretario. 455 v. Abril 20.

El señor juez de 1.a instancia en lo civil de la Capital de la República, doctor don Roberto Repetto, ha dispuesto se cite, llame y emplace por el término de treinta días, contados desde la primera publicación del presente, a todos los que se consideren con derecho a los bienes dejados por don ANTONIO DEVOTO, y sean como herederos o acreedores, para que dentro de dicho término comparezcan a deducir sus acciones en forma, por ante su juzgado y secretaría del que suscribe, bajo apercibimiento de lo que hubiere lugar por derecho.

Buenos Aires, 18 de Febrero de 1916. — P. A. S. Carlos Iramain, secretario. 417 v. 15 Abril.

BANCOS

BANCO DE LA NACION ARGENTINA. — Fundado en 1891. — Casa central: Buenos Aires, Calle Rivadavia 362 al 399, Reconquista 15 al 39. — Capital, $ mln. 128.000.000. Fondo de reserva, o|o. pesos 14.565.407.14.

Sucursales y Agencias en la Capital: Belgrano, Cabildo 1900, esquina Sucre; Boca del Riachuelo, Almirante Brown 1101; Flores, Rivadavia 7000, esquina Pedernera, con Agencia en los Nuevos Mataderos: General Urquiza, Bauness esquina Cullen. No. 1, Montes de Oca 1699, esquina California 1102. No. 2, Entre Ríos 1201, esquina San Juan 1802. No. 3, Corrientes 3399, esquina Gallo 401. N.o 4, Bernardo de Irigoyen 1000, esquina Carlos Calvo. No. 5, Rivadavia 2828. No. 6, Santa Fe 2128. No. 7, Caseros 2929, Parque Patricios. No. 8. Triunvirato 724. No. 9, Santa Fe 4562. No. 10 Boedo 885. No. 11, Aduana de la Capital. No. 12, Callao 76 al 84. Oficina de Cambio, en el Hotel de Inmigrantes, Dársena Norte. Oficina de Depósitos Judiciales en el Palacio de Justicia. — Tasa de interés.

El Banco abonará (Moneda legal solamente)

	Anual
Por depósitos en cuenta corriente . . .	Sin interés
Id. id. a plazo fijo de 90 días, con o sin libreta	3 o|o
Id. id. id. a 180 días, con o sin libreta	4 o|o
Id. id. en Caja de Ahorros después de 60 días, hasta $ 5.000	4 o|o
Id. id. id. de Ahorros después de 60 días, desde $ 5.001 hasta $ 10.000	3 o|o

EL BANCO

Cobra	Anual
Por adelantos en cuenta corriente . . .	8 o|o
Por descuentos de pagarés de comercio y letras de pago íntegro hasta 6 meses de plazo	Convencional
Por descuentos de letras con amortización	7 o|o

El Banco tiene establecidas Sucursales y Agentes en las principales ciudades y pueblos de la República.

El Banco de la Nación Argentina vende letras de cambio sobre Alemania, Austria, Hungría, Inglaterra, Francia, España, Italia, Suecia, Noruega, Rusia, Portugal, Finlandia, Bélgica, Holanda, Suiza Turquía, Servia, Rumania, Grecia, Bulgaria, Asia, Africa, Oceanía, Estados Unidos de Norte América, Canadá, Chile, Bolivia, Brasil, y Repúblicas Oriental del Uruguay y Paraguay, etc., etc.

BANCO DE ITALIA Y RIO DE LA PLATA. — Casa central, Bmé. Mitre 434 al 448. — Sucursales: En la Capital: N.o 1, calle Corrientes esquina Pueyrredón; N.o 2; Avenida Montes de Oca número 2099; N.o 3, Paseo de Julio número 1258; N.o 4, Calle Moreno número 2300; N.o 5, Calle Rivadavia número 8499. En el interior: Rosario de Santa Fe La Plata, Bahía Blanca, Paraná, Concordia, Gualeguaychú, Gualeguay, Uruguay, Victoria, La Paz, (E. R.) Resistencia (Chaco).

Agencias: Puerto Ing. White (B. Blanca), Ensenada (La Plata).

Capital realizado . . . . $ 10.000.000 oro sellado
Fondo de reserva ordinario . . " 922.330 " "

DE ABONA

Por depósito en cuenta corr.	1	o|o	1	o|o
A plazo fijo de 30 días . .	2	o|o	2	o|o
Id. id. id. 60 días	3	o|o	3	o|o
Id. id. id. 90 días	4	o|o	4	o|o
Id. id. id. 180 días	4 1/2	o|o	4 1/2	o|o
A mayor plazo	Convencional			

El Banco expide cartas de crédito, vende giros y transferencias por cable y órdenes postales sobre todas las ciudades y pueblos de Italia, así como sobre Londres, París, Madrid, New-York, etc. etc. También sobre Brasil Chile, Paraguay y República Oriental del Uruguay. Recibe remesas al cobro y emite giros sobre todas las sucursales del Banco de la Nación Argentina.

El Banco trata en general todas las operaciones bancarias.

Buenos Aires, 1.o de Diciembre de 1915. — Honorio Stoppani, Director Gerente.

LICITACIONES

DIRECCION GENERAL DE IRRIGACION

Llámase a licitación pública hasta el día 9 de Abril de 1916, a las 3 y 30 p. m., para la provisión de un puente metálico de 135 metros de longitud, en 9 tramos. Las bases y condiciones de licitación y juego de planos se obtendrán en la Oficina de Compras de la Dirección General de Irrigación, calle Belgrano 124, 1er piso.

Buenos Aires, Enero 4 de 1916. — Julio Malmana, secretario. 126 v. 3 Abril.

MINISTERIO DE GOBIERNO

AVISO OFICIAL

Llámase a licitación por el término de quince días a contar desde la fecha para la provisión de los artículos necesarios con destino a la confección de calzados y uniformes para el personal de servicio de la Administración de acuerdo con el pliego de bases y condiciones que estarán a disposición de los interesados en la Inspección General de Prisiones.

2.o Las propuestas deberán presentarse en el despacho del oficial mayor del ministerio de Gobierno y serán abiertas el día 16 del actual a las 2 p. m. ante el escribano mayor de gobierno.

La Plata, marzo 1.o de 1916.—Francisco del Frade, oficial mayor. 380 vmarzo20

Intendencia Municipal de la Capital

CITACION

Encontrándose en el depósito del Cementerio del Norte los restos que a continuación se mencionan Juana P. de Santillán, fallecida el 17 de Julio de 1897; Carlos Sartori, fallecido el 30 de agosto de 1896; Manuel y Narciso Olavarría; Lucio y Guillermo Ares, fallecidos en Enero y Febrero de 1895; Federico Losada, fallecido el 28 de Marzo de 1871; Oliver y Aurora Quiroga; María Rella; Eusebia Arce, fallecida el 27 de Julio de 1907; Lorenzo Farrulla, fallecido el 8 de Octubre de 1864; María Josefa Almeida de S. de Gómez, fallecida el 1o. de Julio de 1864; Emia F. Castro, fallecida el 23 de Marzo de 1910; Aníbal V. de la Torre, fallecido el 17 de Octubre de 1881; y cinco cajones sin identificar, cítase a los deudos que se consideren con derecho a ellos para que dentro del plazo de 30 días comparezcan ante la administración del Cementerio del Norte para proceder a su retiro, pues en caso contrario la Dirección General de Cementerios queda facultada para ordenar su envío al osario general.—El secretario.

360 v. Marzo 31.

Intendencia Municipal de la Capital

Llámase a licitación pública para el día 24 del corriente a las 2.30 p. m., para la impresión del "Anuario Estadístico de la Ciudad de Buenos Aires", correspondiente al año 1916, de acuerdo con el pliego de condiciones, que puede consultarse en la oficina de licitaciones. Expediente 30.837-D-916. — Marzo 16 de 1916.—El secretario. 458v25M.

CUPON

De "La Epoca"

HIPODROMO ARGENTINO

Reunión del domingo 19 de marzo de 1916

Primera carrera . . . . . .

Segunda carrera . . . . . .

Tercera carrera . . . . . .

Cuarta carrera . . . . . .

Quinta carrera . . . . . .

Sexta carrera . . . . . .

Séptima carrera . . . . . .

Octava carrera . . . . . .

Nombre . . . . . .

Domicilio . . . . . .

INFORMACIONES DE ÚLTIMA HORA

Servicio Telegráfico del Exterior

La acción naval

El hundimiento del Tubantia

NOTICIAS CONTRADICTORIAS

El Masunda

LONDRES, marzo 17. — Las noticias sobre las causas del hundimiento del "Tubantia" son contradictorias.

El Lloyd dice que fué originado por el choque con una mina y la agencia Reuter anuncia que fué ocasionado por un torpedo.

Los críticos navales sostienen que el "Tubantia" debe haber sido hundido por una mina, pues si hubiera sido torpedeado, no habría permanecido tanto tiempo a flote.

Como se sabe, dicho barco se mantuvo a flote durante tres horas dando tiempo a que pasajeros y tripulantes se salvaran.

LONDRES, marzo 17. — Informan de Amsterdam que dos argentinos, siete brasileños, un uruguayo, un chileno, seis bolivianos y tres norteamericanos se encontraban a bordo del Tubantia, el cual se hundió a dos millas al este de Noordhind.

PARIS, marzo 17. — Anúnciase que el vapor británico "Masunda" ha sido hundido.

Los 33 marineros que formaban la tripulación del buque han sido desembarcados.

WASHINGTON, marzo 17. — El secretario de estado ha ordenado a la aduana de Nueva York que permita la salida del paquete italiano Verona, pues los cañones que lleva en la popa están destinados a defenderse contra los ataques de los submarinos.

LONDRES, marzo 17. — Un despacho recibido con retraso consigna que el vapor danés Frederick VIII, que se dirigía a Copenhague, procedente de Nueva York, fué detenido en el puerto de Kirkwall, ordenándosele marchar a Grimsby para desembarcar parte del cargamento que conduce.

Estados Unidos y la guerra

Un artículo de "Le Temps"

PARIS, marzo 17. — Comentando la reunión celebrada en el Carnegie Hall, donde fué votada una resolución reclamando la cooperación efectiva y directa de Norte América en favor de los aliados, "Le Temps" declara:

"Las simpatías norteamericanas en favor de los aliados se desarrollan grandemente. El aniquilamiento de todas las esperanzas de la humanidad aparece, además, como inevitable consecuencia de una victoria germánica.

"Los más pacíficos comprenden que los aliados combaten por la libertad de todos, y que una paz alemana sería el preludio de la dominación teutona.

"Las amistades tradicionales de Norte América con Francia e Inglaterra se doblaron con la piedad por las víctimas de la agresión alemana y la admiración por su heroísmo.

"Norte América llegó a adquirir una noción muy justa de que no es solamente en su casa que debe organizarse para rechazar cualquier agresión, y que la mejor garantía de los Estados Unidos es la derrota en Europa del monstruo germánico".

"Le Temps" termina diciendo: "Los franceses constatan con placer y agradecimiento la amistad cada vez más diligente que les atestigua el pueblo norteamericano".

LA COSECHA DE TRIGO AUSTRALIANO

BUENAS PERSPECTIVAS

LONDRES, marzo 17. — La agencia Reuter publica un despacho de Adelaide (capital del estado de Australia meridional), anunciando que el ministro de agricultura hizo una declaración, de la cual resalta la importancia de la última cosecha.

La comisión gubernamental encargada del control de la cosecha registró ya 27 millones de bushels.

Inclusive todas las deducciones, y según los cálculos los más rigurosos, la cosecha alcanza entre 34 y 36 millones de bushels, contra 25 millones de bushels, que es la cifra del record anterior.

ESPAÑA

RENUNCIA DEL DIRECTOR DE COMERCIO

MADRID, marzo 17. — El director general de comercio presentó su renuncia por no estar de acuerdo el gobierno con respecto a la cuestión de los transportes.

BRASIL

Los vapores alemanes. — Estudio oficial. — Los residentes portugueses y Alemania. — La delegación financiera. — Construcción de un frigorífico. — La cartera de hacienda. — El doctor Alcindo Guanabara.

RIO DE JANEIRO, marzo 17. — El gobierno continúa ocupándose de la cuestión de los vapores alemanes detenidos en los puertos brasileños.

Podemos anticipar que tanto el presidente de la república como el ministro de relaciones exteriores, están dispuestos a resolver legalmente el asunto, desde cualquier punto de vista y de manera a evitar cualquier dificultad futura.

—Con la concurrencia de casi la totalidad de las delegaciones de las sociedades portuguesas aquí existentes, tuvo lugar anoche la asamblea, provocada por la Cámara de Comercio e Industria lusitana, con el propósito de aunar opiniones sobre la actitud que debían asumir frente al conflicto luso-alemán.

Las opiniones coincidieron, dejándose a un lado opiniones políticas, resolviéndose como primera providencia boycotear los artículos y al comercio en general alemán.

—El presidente de la república, doctor Wenceslao Braz, atendiendo el insistente pedido hecho por el doctor Amaro Cavalcanti, para que no se le obligue a concurrir al Congreso Panamericano de Finanzas que se realizará en Buenos Aires, ha aceptado la renuncia.

Como el referido doctor Cavalcanti había sido electo vicepresidente de la referida delegación brasileña, el ministro de hacienda procederá a designarle reemplazante.

—La compañía que explota el puerto de Santos ha contratado con la importante casa suiza Sulzer y Hno., de Oerlikon, la construcción de un frigorífico que se levantará en una zona anexa al puerto.

—Parece resuelto que mientras dure la ausencia del ministro de hacienda doctor Pandiá Calogeras, que parte el 27 en el vapor "Drina" con destino a Buenos Aires, conjuntamente con los demás delegados al congreso financiero, desempeñará esa cartera el ministro de obras públicas, doctor Tavares Lyra.

—Continúa siendo precario el estado de la salud del conocido republicano y senador doctor Alcindo Guanabara, quien continúa asistiéndose en Therezopolis.

MONTEVIDEO

Huelga. — Carbunclo. — Baile. — Proyecto de ley. — Extensión de un ferrocarril. — Festejando un aniversario. — Venta de cueros. — Defunciones.

MONTEVIDEO, marzo 17. — La huelga en el frigorífico de Montevideo es total. Hoy llegó de ésa un grupo de obreros, para empezar a suplantar a los actualmente en huelga. La empresa fijará, no obstante, un plazo para la presentación de los que abandonaron el trabajo.

—Vuelve a ocupar preferentemente la atención la propagación del carbunclo, que se presenta ahora con los peores caracteres.

—Mañana se repitará en el Parque Hotel el baile "Epoca 1810-1850".

—Repartióse ayer en la Cámara de Senadores el proyecto de ley autorizando al Ejecutivo para pagar en deuda amortizable extraordinaria al cuatro por ciento, las cuentas de los sastres militares.

—El vapor uruguayo "Maldonado", que actualmente hállase descargando en el Havre, irá a cargar en Cardiff 3.000 toneladas de Carbón para Montevideo. La casa Wilson lo fletó a 55 chelines cada 1.000 kilos.

—El senador doctor Varela Acevedo hállase trabajando activamente para que a la brevedad sea extendido el ferrocarril hasta la cuidad de Rocha.

—Con motivo del aniversario de la batalla de los Tres Arbtles se celebrará hoy en Melo la asamblea nacionalista, a la que se han invitado a varios elementos de la capital. Entre otros figura el doctor Luis Alberto de Herrera, quien ha renunciado a la honrosa distinción, por no serle posible abandonar Montevideo. Con tal motivo, escribe una hermosa carta, que se publicó hoy, en la cual, después de hacer un elogio de los que actuaron en épocas pasadas, dice que antes que el culto del pasado debe evocarse la visión del porvenir.

—El frigorífico de Montevideo vendió directamente a Estados Unidos 3.000 cueros de novillo bajo sal, a $ 45.

—Fallecieron las siguientes personas conocidas: señora América Montautti, señores Felipe Alonso, señora Delia García y señor Carlos Sollier.

CHILE

Conferencia de aeronautas. — Cámara de diputados. — Los restos del ministro Herboso. — Demostración de los aeronautas peruanos. — Otras.

SANTIAGO, marzo 17. — La comisión de estatutos de la conferencia aeronáutica despachará hoy el proyecto de estatutos presentado al aero club, el cual establece la fundación de la federación aeronáutica panamericana, de un rol altamente científico y sportivo.

—Anoche se realizó un banquete en la legación argentina en honor de los delegados argentinos.

—Hoy se pasará a la Cámara el informe de la comisión de hacienda respecto al proyecto de la contratación del empréstito interno, asegurándose que el banco de Chile y varias fuertes compañías chilenas están interesadas en cubrirlo; el éxito del empréstito se considera asegurado.

—El 21 de marzo llegará el buque japonés que trae los restos del ministro Herboso.

Se dice que el gobierno francés ha contratado dicho buque para que a su regreso conduzca un fuerte cargamento de salitre.

En los diez días de marzo se ha exportado más de dos millones de quintales de salitre.

—El domingo los delegados peruanos depositarán coronas en las tumbas de los mártires de la aviación chilena.

—El general Reves confía en el éxito de la creación de una línea de navegación, vía Panamá entre los puertos españoles y los del Pacífico.

—Esta mañana han vuelto a reanudar sus trabajos los huelguistas. Los servicios están completamente normalizados.

—Los capitalistas norteamericanos visitaron nuevamente al presidente de la república, expresándole sus propósitos de establecer varias industrias nuevas en el país; solicitaron también una entrevista al ministro de hacienda para ponerlo al corriente sobre los proyectos y recabar las facilidades para llevarlos a buen término.

—El ministro Subercaseaux partió con destino a las provincias del sur, con objeto de inspeccionar los servicios de colonización.

INTERVENCION A CORRIENTES

Sigue el compás de espera

El ministro del interior, doctor Ortiz, ha recibido un telegrama de la legislatura de Corrientes, en el cual le informan que a la brevedad le serán enviados los datos ampliatorios que se requieren, para continuar tratando este asunto en el acuerdo que por segunda vez se postergó ayer.

Es de presumir que los datos que se esperan no llegarán en el día de hoy ni tampoco mañana, razón por lo que es dado suponer que la tercera sesión del acuerdo de gabinete se realizará recién el lunes por la tarde.

La tragedia de Brandzen

Violación de la incomunicación de los presos

Comisario suspendido por el juez

BRANDZEN, marzo 17. — El juez del crimen, doctor Ocampo, acaba de suspender en sus funciones al comisario de la localidad, por haberse comprobado que durante la breve ausencia de este magistrado, aquél funcionario violó la incomunicación de los presos autores y cómplices de la tragedia del domingo.

El juez se hizo cargo nuevamente de la instrucción del sumario y telegrafió al jefe de policía haciéndole saber la grave falta en que había incurrido su subalterno.

La incomunicación de los presos fué violada con el fin de que éstos pudieran ponerse de acuerdo entre sí, a los efectos de la declaración que deben prestar ante el jiez.

Esta actitud del comisario es una elocuente demostración del interés que la policía tiene en desfigurar los hechos y ocultar la verdad de las cosas.

CASA DE GOBIERNO

EL PRESIDENTE

No concurrió a su despacho el doctor de la Plaza.

Los asuntos a firmar fueron enviados a su domicilio.

OBRAS PUBLICAS

EL DOCTOR MOYANO

De regreso de Puente del Inca, adonde se ausentara por una temporada de descanso, el ministro de obras públicas, Dr. Manuel Moyano, se hallará el lunes próximo en esta capital. Posiblemente ese mismo día se hará cargo de la cartera que interinamente ha venido desempeñando su colega de agricultura, Dr. Calderón.

GUERRA Y MARINA

LIBRETAS DE ENROLAMIENTO

Nómina de duplicados

El ministerio de guerra ha terminado la confección de 9000 folletos con la nómina de los ciudadanos que hasta la fecha han obtenido duplicado de libretas de enrolamiento.

Dichos folletos, cuyo texto ha sido confeccionado por orden alfabético, serán distribuídos en todas las mesas electorales de la república, en ocasión de la celebración de elecciones.

CONFEDERACION DE TIRO

En el ministerio de guerra se ha recibido una nota de la Confederación nacional de las instituciones de tirc, solicitando que sea la dirección general de tiro del ejército la que organice y reglamente el concurso de tiro a celebrarse con motivo del centenario de nuestra independencia.

Se anuncia que el ministerio accederá a lo solicitado por dicha confederación.

OBRA MILITAR

El director general de gimnasia y esgrima, general de brigada Eduardo Munilla, ha publicado un interesante volumen titulado "La defensa nacional", en el que trata diversos temas militares de gran importancia.

Varios capítulos del libro se refieren a la reorganización del ejército y a la inspección que el autor realizó últimamente en los stands de tiro.

EN DISPONIBILIDAD

Ha pasado a revistar a la disponibilidad por el término de 3 meses, el teniente Juan L. Solé, del regimiento 7 de caballería.

DIRECCION DE MATERIAL

El ministro de guerra ha autorizado a la dirección general de material para invertir hasta la suma de 2.000 pesos en la adquisición de varios elementos de construcción de menor cuantía.

ESCUADRA DE MAR

Mañana sale para Puerto Militar el contraalmirante Manuel Domecq García, comandante en jefe de la escuadra de mar, acompañado de su ayudante, teniente de navío Kock, con objeto de hacerse cargo de su puesto.

MOVIMIENTO DE BUQUES

El ex crucero "25 de Mayo" y cañonero "Rosario" que se encontraban en aguas del Rosario de Santa Fe, regresaron del arsenal del Río de la Plata.

COMIENZO DE EXAMENES

La comisión designada para tomar examen a los aprendices mecánicos torpedistas mineros dió ayer comienzo a su cometido en el arsenal del Río de La Plata.

Esta comisión está presidida por el teniente de navío Casal.

PARTIDA DE UN AGREGADO MILITAR

A bordo del "Hollandia" se embarcó hoy con destino a Río de Janeiro, después de pasar una corta licencia en esta capital, el agregado militar a nuestra legación en el Brasil, capitán Jorge B. Crespo.

CONSTRUCCION DE UN DESVIO

Salió ayer con destino a Río Cuarto (Córdoba), el regimiento 6 de ingenieros, que lleva la misión de concluir un desvío de la línea férrea que liga la estación de aquella localidad con el arsenal regional del centro.

EL PRESIDENTE DE SAO PAULO

Jira por la ciudad

El doctor Altino Arantes, presidente del Estado de Sao Paulo, en compañía del doctor Carlos Meyer, el señor Luis Silveira y el vicecónsul del Brasil, señor Mario Acevedo, realizó esta mañana una excursión por varios puntos de la ciudad.

Estuvo en las casas Harrods y Gath y Chaves, cuyas dependencias recorrió con detención.

Pasaron luego a la estación del ferrocarril Central Argentino, siendo personalmente atendidos por el jefe y el ingeniero local, en compañía de quienes se realizó una detenida visita.

El doctor Arantes se declaró brillantemente impresionado por la magnificencia de la estación del Retiro, expresándolo así al jefe de la misma.

Luego visitaron el cementerio de la Recoleta.

De la Recoleta, pasaron a visitar el consulado brasileño, retribuyendo así el doctor Arantes las atenciones de que ha sido objeto a su llegada por el doctor Francisco Emery, cónsul general y attaché de la legación.

Para trasladarse a su alojamiento, el distinguido huésped y su comitiva, emplearon el subterráneo.

EL DOCTOR SALINAS

La excursión de esta mañana

Como anunciamos ayer, esta mañana se efectuó la excursión que el ministro de hacienda doctor Oliver ofrecía al senador chileno, doctor Salinas.

Estos señores, acompañados por el director general del puerto doctor Heardoz y por el señor Nuñez Calderón se embarcaron en una lancha, recorriendo los diques hasta llegar al riachuelo.

Visitaron los elevadores de granos y luego algunos frigoríficos, entre ellos "La Blanca" en el cual obsequiaron a los visitantes con varias clases de conservas que son las mismas que en la actualidad se envían en grandes cantidades a los ejércitos beligerantes.

Muy bien impresionado de su visita, el doctor Salinas agradeció la atención del señor ministro.

Asuntos de Mendoza

UN TELEGRAMA DEL DOCTOR LENCINAS

El presidente del Comité Radical de Mendoza señor José Néstor Lencinas, ha enviado al Ministro del Interior la siguiente carta telegrama:

MENDOZA, marzo 17 de 1916. — Señor Ministro del Interior, doctor Miguel S. Ortiz.— Comunico a V. E., que el gobierno provincial por influencias de esa, ha conseguido que desa designase como encargado campos de propiedad Banco Nacional en liquidación hoy a cargo Banco Nación, a Francisco Busto, jefe político Santa Rosa, el que hace presión sobre ocupantes, arrendatarios, peones, de esos campos para que voten lista oficial elecciones 2 abril; lo que pongo en conocimiento del señor Ministro a efectos consiguientes para que V. E. intervenga sentido evitar estos abusos que pueden fácilmente corregirse por Directorio Banco Nación, designando para ese cargo persona independiente. —Saludo a V. E. con mi consideración distinguida. — José Néstor Lencinas, presidente Comité Radical.

ADUANA DE LA CAPITAL

SUELDOS ATRASADOS

Los guardas principales de empresas particulares, con asiento en el dock Sur, desde hace tres meses no perciben sus haberes.

Con objeto de enterarnos del motivo de este atraso de pagos, hace más de quince días, conversamos con el ministro de Hacienda, ministro en esa circunstancia, que no tenía conocimiento del asunto, pero que impartiría las órdenes del caso, para que el oficial primero del ministerio Soarez le enterara sobre el particular.

A los pocos días de ocurrido lo que mencionamos, el señor Soarez nos informó que el ministro ya tenía conocimiento de lo que ocurría y que se había encontrado una partida de donde sacar dinero para poner al día y seguir pagando con puntualidad a esos empleados.

Como a pesar de la información que se nos dió en esa oportunidad en el ministerio de Hacienda, han pasado varias semanas y los sueldos no se han hecho efectivos, nuevamente recordamos al doctor Oliver este asunto, a fin de que se ocupe con la prematura que el caso lo requiere.

OBRAS DE RIEGO

RECURSOS PARA ATENDER CIERTOS SERVICIOS

Los servicios nuevos de obras de riego que no han podido ser provistos en el presupuesto de 1915, se ejecutarán con las siguientes partidas que se establecen, imputables al acuerdo del 1.o de marzo pasado y con cargo al fondo de irrigación.

He aquí la nómina:

Explotación de obras de riego. — Partida 1. — Riego Villa Mercedes, pesos 10.000 moneda nacional al año.

Partida 2. — Riego Valle de Catamarca, pesos 10.000 moneda nacional, al año.

Partida 3. — Riego en Andalgalá, pesos 15.000 moneda nacional, al año.

Partida 4. — Riego en Icaño, pesos 8.000 moneda nacional, al año.

Partida 5. — Riego en Tinogasta, pesos 15.000 moneda nacional, al año.

Partida 6. — Riego en Arauco y Castro Barros, pesos 5000 moneda nacional, al año.

Partida 7. — Riego en Perico del Carmen, pesos 10.000 moneda nacional, al año.

Las fiestas irlandesas

Con singular lucimiento se han celebrado hoy diversos festejos en honor de San Patricio, apóstol de Irlanda, que con tantos devotos cuenta entre la colectividad irlandesa.

El templo irlandés de la calle Estados Unidos y Urquiza, que dirigen los padres pasionistas, vióse hoy muy concurrido con motivo de los cultos que en día se celebraron en honor del Santo Patrono. Presidió la ceremonia religiosa monseñor Espinosa.

En el almuerzo que se sirvió en el convento tomaron asiento con ellos personalidades. Se pronunciaron elocuentes brindis alusivos a la solemnidad que se conmemoraba.

En la capilla Peralta Ramos de Mar del Plata celebráronse igualmente diversos cultos.

Esta noche, en el Savoy Hotel, serviráse un banquete, al que asistirán conocidas personalidades irlandesas y argentinas.

Una selecta orquesta amenizará el acto, con escogidos aires nacionales e irlandeses.

MUNDO COMERCIAL

EXTERIOR

BOLSA DE MONTEVIDEO

MONTEVIDEO, marzo 17. — Los negocios de hoy en la primera rueda del mercado de títulos estuvieron más animados que los de ayer.

Se operó en diversos papeles, los que cerraron con estas cotizaciones:

Títulos Hipotecarios de la serie P, al contado a $7.20.

De la misma serie para fin de abril a $7.30

De la serie O, al contado, a $7.20.

Deuda Interior, al contado, a 98.90.

Id. para fin de mes a 99.

Vales del Tesoro a 100.

Deuda Consolidada a 61.80.

Movimiento del puerto

MONTEVIDEO, marzo 17. — En el puerto de Montevideo hubo hoy el siguiente movimiento de vapores:

Entraron: Cubatar, de Río de Janeiro; Victoria, del Callao; B. Law, de Wellington.

Salen: Cabo Santa María y Ciudad de Montevideo.

INTERIOR

BOLSA DE COMERCIO

Primera rueda

Cédula Hipotecaria Argentina de 6 o/o, antigua emisión, al contado: 114.000 a 93, 1000 a 3.10, 10.000 a 93, total 125.000.

Id. para fin de mes: 4000 a 93.—

Id. para Abril 30: 40.000 a 92.90.

Cédula Hipotecaria Argentina de primera serie, al contado: 99.300 a 94, 1000 a 93.90, 5000 a 94, total 105.300.

Cédulas nacionales de la serie H, al contado: 8900 a 103.

Certificados municipales de 7 o/o, al contado: 4500 a 92.

Empréstito de Conversión de 2 1/2 o/o, de la serie B, al contado: 10.000 a 30.70.

Campos y quebrachales Puerto Sastre (oro), al contado: 200 a 2.90, 200 a 2.95, 200 a 2.90, total 700.

Id. para mañana: 400 a 2.90.

Frigorífico The Smithfield (oro), al contado: 800 a 4.05.

La Ibero Platense, ordinarias (ex dividendo), para mañana: 50 a 38.

Banco de Galicia, al contado: 35 a 62.

BOLSA DE COMERCIO

Segunda rueda

Cédula Hipotecaria Argentina de 6 o/o, antigua emisión, para mañana: 10.000 a 93.10.

Id. para marzo 20: 30.000 a 93.10.

Id. para fin de mes: 10.000 a 93.10.

Cédula Hipotecaria Argentina, primera serie, para mañana: 1.000 a 94.

Crédito Argentino 1905, para mañana: 2.500 a 89.

Bonos Municipales de Pavimentación (semestral, para mañana): 150.000 a 71.30.

Certificados municipales, de 7 o/o, para mañana: 6.000 a 92, 30.000 a 91.70; total, 36.000.

Quebrachales Puerto Sastre, para mañana, 200 a 2.95, 300 a 3.00; total, 500.

Id para marzo 20: 200 a 3.00.

Quebrachales Fusionados, para fin de mes: 100 a 68.

Id para abril: 30: 100 a 69.

DEMANDA Y OFERTA DE TITULOS

Fueron solicitados en compra en la Bolsa de Comercio los valores que se mencionan a continuación:

Compañía General de Fósforos, La Franco Argentina, La Mudial (seguros), Deuda Interna de Mendoza, Marina Mercante, Club Mar del Plata, The River Plata Quebracho, Petróleo Golfo San Jorge, Nafta Comodoro Rivadavia, Bilz, Banco Industrial Argentino, Depósitos del Banco Francés, Nuevo Banco Italiano, Mercado de Abasto Proveedor, Compañía Sansinena de Carnes Congeladas, Frigorífico Smithfield, Letras de la Tesorería de la Municipalidad, Constructora Nacional, Colonia Alvear, Crédito Argentino 1905, Arenera del Vizcaíno, Obligaciones del Banco Popular Argentino, Club Mar del Plata, La Clara (molinos), Tranways Eléctricos del Sud, Obligaciones del Banco El Hogar Argentino, La Ibero Platense.

Hubo oferta de los siguientes:

Banco El Hogar Propio, Banco de Italia, Compañía de Grandes Hoteles de Mar del Plata, Compañía Vitivinícola de Río Negro, Colonia Alvear, Compañía de Tierras del Oeste, La Pescadora Argentina, La Edificadora, Viñedos y Bodegas Arizú, Banco Francés, Diario Español, Compañía Sudamericana de Tierras y Construcciones, La Estrella (seguros), Mercado Central de Frutos, Talleres Metalúrgicos, La Previsora (seguros), Frigorífico Smithfield, Talleres La Unión Buenos Aires Briddinf Society, Banco del Comercio (en liquidación).

MERCADO DE CEREALES A TERMINO DE BUENOS AIRES

Primera rueda

Sin operaciones.

Registro de contratos

En la oficina de ajustes del mercado de cereales a término, se anotaron hoy estos contratos:

Trigo: para mayo 200 toneladas, a $ 8.74, 200 id. a $ 8.75, 1.000 id. a $ 8.79, 1.400 id. a $ 8.80; para junio 800 id. a $ 8.85; para julio 400 id. a $ 8.95, 200 id. a $ 9.

Maíz: para mayo 200 id. a $ 5.20; para julio 200 id. a $ 5.20.

En total 4.600 toneladas.

Desde el 1.° del corriente se han registrado contratos por un gran total de 27.600 toneladas de distintos cereales.

MERCADO DE CEREALES A TERMINO DE ROSARIO

Primera rueda

Trigo: para abril 20 0toneladas a $ 8.46.

BOLSA DE CEREALES DE ROSARIO

Cotizaciones oficiales

Trigo, 79 kilos	$	8.55
Trigo, 78 kilos	„	8.20
Lino	„	11.80
Maíz	„	4.80

BOLSA DE CEREALES

Entradas de hoy en el Once: trigo 3745 bolsas, maíz 4560 id, lin 960 id, avena 294 id, nabo 643 id, cebada 835 id, triguillo 562 id, alpiste 69 id, alfalfa 320 id, paja 514 id, pasto tardes grandes 1473.

Ventas efectuadas hoy en la Bolsa de Cereales:

Trigo barletta: 321 bolsas Central a $ 8.20, 100 Once a 8.10, 260 a 8.00, 140 Sola a 7.90, 60 a 7.60, 104 a 8.50, 80 Once a 8.50, 577 a 6.50.

Trigo Pampa: 5888 bolsas al llegar en Brian a $ 8.60.

Trigo tucelas: 84 bolsas Once a $.20.

Nabo: 47 bolsas Once a $ 10.00.

Lino: 52 bolsas Central a $ 12.00, 80 Once a 11.90.

Trigo varias clases. — 200 bolsas Once a $ 7.50; 700 id a 7.40; 60 a 7.30; 230 a 7.25; 100 Sola a 7.20; 118 Once a 7.50; 400 Buenos Aires a 7.20; 60 Once 7; 1.000 id a 7; 2000 Brián a 7; 40 Buenos Aires a 6.70; 100 Once a 6.70; 200 id a 6.60; 340 Sola a 6.50; 420 id a 6.40; 120 a 6.20; 170 a 4.

Avena. — 586 bolsas Once a $ 4.80; 160 Sola a 4.50; 270 Once a 4.40; 344 id a 4.20; 97 Palermo a 3.90.

Rye Grass. — 60 bolsas depósito dársena a pesos 20.

Maíz amarillo. — 520 bolsas Once a pesos 5.40; 800 Central a 5.40; 160 id a 5.30; 83 Once a 5.20; 525 id a 5.15; 287 Sola a 5; 130 Once a 4.80.

Colorado. — 300 bolsas Sola a $ 5.75; 320 Central a $ 5.70.

Morocho. — 200 bolsas Once a $ 5.35; 200 id a 4.90; 250 id a 4.80; 250 id a 4.80; 250 id a 4.80; 230 id a 4.80; 220 id a 4.80.

Alfalfa. — 900 kilos Once a $ 11, 4000 id pesos 10.